

# RAPORT O STANIE GMINY RYBNO

PODSUMOWANIE  
DZIAŁALNOŚCI WÓJTA  
w **2019** roku

# 1. WSTĘP - CZYM JEST RAPORT O STANIE GMINY

**Szanowni Radni!**

**Drodzy Mieszkańcy Gminy Rybno!**

W tym roku już po raz drugi mam przyjemność przedstawić Państwu dokument zawierający Raport o stanie Gminy Rybno.

Obowiązek jego stworzenia, a następnie prezentacji wynika z Ustawy o samorządzie gminnym - art. 28a.1.

Prezentowany dokument jest podsumowaniem mojej działalności w roku 2019. Raport o stanie gminy to obraz mojej i moich współpracowników działalności oraz nakładu pracy włożonej na rzecz Naszego samorządu .

Planując założenia do niniejszego dokumentu, chciałem uniknąć dublowania informacji, które Państwo otrzymali w dokumentach sprawozdawczych z wykonania budżetu Gminy za rok 2019.

Raport zawiera dane liczbowe, opisowe, a także główne założenia osiągnięte w roku objętym raportowaniem, których ocenę pozostawiam Państwa dyskusji w procesie absolutoryjnym dotyczącym roku 2019.

Szanowni Państwo Radni oraz Mieszkańcy Gminy Rybno - zapraszam do debaty nad Raportem!

## 2. OGÓLNA CHARAKTERYSTYKA GMINY RYBNO

Gmina Rybno leży w południowo-zachodniej części województwa warmińsko-mazurskiego, w powiecie działdowskim. Ten niezwykle malowniczy teren wyróżnia się licznymi walorami przyrodniczo-krajoznawczymi, m.in. zróżnicowaną rzeźbą terenu oraz sąsiedztwem kilku zbiorników wodnych (jeziora: Rumian, Grądy, Tarczyńskie, Hartowieckie, Zarybińskie, Rybno). Teren gminy przecina ważny trakt komunikacyjny jakim jest linia kolejowa E-65 Warszawa-Gdynia. Siedzibą gminy jest miejscowość **Rybno**.

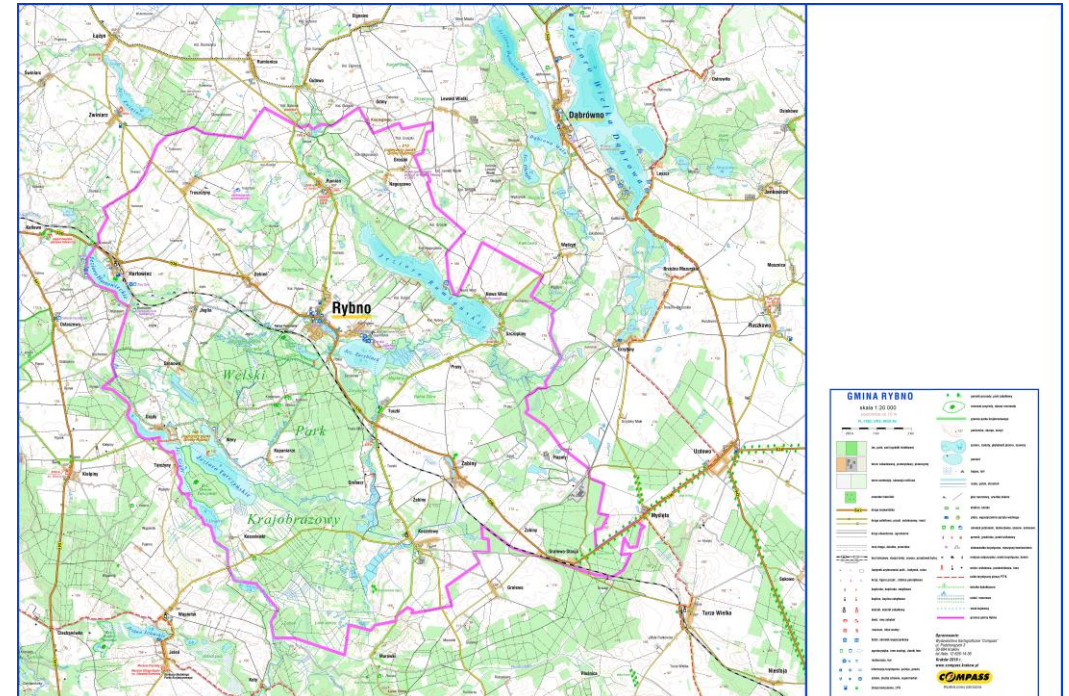

# RADA GMINY WÓJT

Rada Gminy Rybno liczy 15 radnych.

Przy Radzie Gminy Rybno działały w 2019 r. stałe komisje, tj.

**Komisja Budżetu i Finansów:**

Przewodniczący: Grzegorz Januszewski

Wiceprzewodniczący: Grzegorz Rozentalski

Członkowie: Sylwester Kasprowicz, Adam Bochno i Łukasz Głowacki.

**Komisja Rozwoju Gospodarczego, Rolnictwa i Ochrony Środowiska:**

Przewodniczący: Bogdan Wantowski

Wiceprzewodniczący: Wojciech Pokręt

Członkowie: Marzanna Borkowska, Adam Kasprowicz i Grzegorz Rozentalski.

**Komisja Zdrowia, Kultury, Oświaty, Bezpieczeństwa i Spraw Socjalnych:**

Przewodnicząca: Elżbieta Rozentalska

Wiceprzewodniczący: Grzegorz Januszewski

Członkowie: Joanna Słupska, Waldemar Reszka i Rafał Gniazdowski.

**Komisja Rewizyjna Rady Gminy Rybno w składzie 5 osób:**

Przewodniczący: Sylwester Kasprowicz

Wiceprzewodniczący: Joanna Słupska

Członkowie: Elżbieta Rozentalska, Bogdan Wantowski, Wojciech Pokręt.

Stale komisje są organami pomocniczymi Rady Gminy Rybno. Mają istotny wpływ na politykę gminy i ostateczny kształt uchwał, gdyż na swych posiedzeniach prowadzą szczegółowe dyskusje w ich sprawie. W praktyce, Rada Gminy Rybno, na podstawie prac poszczególnych komisji, podejmowała w 2019 r. strategiczne dla gminy decyzje.

# RADA GMINY WÓJT

L.P.	ZGADNIENIE	INFORMACJA JEDNOSTKI/ KOMÓRKI
1	Liczba podjętych przez Radę Gminy Uchwał , z wyszczególnieniem na pozytywne/negatywne	93 – pozytywne 0 - negatywne
2	Liczba podjętych przez Radę Gminy Uchwał w zakresie budżetu i finansów	32
3	Liczba podjętych przez Radę Gminy Uchwał w zakresie sprzedaży mienia	0
4	Liczba podjętych przez Radę Gminy Uchwał w zakresie organizacyjnym Gminy/łączenia podmiotów, dzielenia itp./	0
5	Liczba podjętych przez Radę Gminy Uchwał w zakresie zmian dotyczących Statutu Gminy,	0
6	Liczba podjętych przez Radę Gminy Uchwał w zakresie Statutów gminnych jednostek organizacyjnych, względnie spółek gminnych	2
7	Liczba odbytych sesji Rady Gminy	14
8	Liczba odbytych komisji /osobno oraz odbyte wspólnie komisje	14 – wspólne 18 - osobno
9	Frekwencja Radnych w sesjach Rady Gminy	99,96%

# RADA GMINY WÓJT

Wójt jest organem wykonawczym gminy, którego kadencja trwa 5 lat.

Wprowadzona ustawą z 11 stycznia 2018 r. o zmianie niektórych ustaw w celu zwiększenia udziału obywateli w procesie wybierania, funkcjonowania i kontrolowania niektórych organów publicznych (Dz. U. z 2018 r. poz. 130) – zasada dwukadencyjności wójtów (burmistrzów, prezydentów miast) spowodowała, że ustawodawca postanowił wydłużyć kadencję organów jednostek samorządu terytorialnego do 5 lat. Wójt wykonuje uchwały Rady Gminy i zadania określone przepisami prawa. Do zadań Wójta należy w szczególności: opracowywanie strategii, programów rozwoju, gospodarowanie mieniem komunalnym, wykonywanie budżetu. Wójt Gminy wykonuje także zadania organu administracji publicznej i jest organem podatkowym w zakresie podatków i opłat lokalnych.

Funkcję Wójta Gminy Rybno sprawuje **Tomasz Węgrzynowski**.

Urząd Gminy wykonuje zadania mające na celu realizację spoczywających na gminie zadań własnych, zadań zleconych, zadań wykonywanych na podstawie porozumienia z organami administracji rządowej oraz zadań publicznych powierzonych gminie w drodze zawartych porozumień.

W skład kierownictwa urzędu wchodzi: Skarbnik Gminy Rybno – Zdzisława Kanicz, Sekretarz Gminy Rybno – Jolanta Jendrycka.

### 3. FINANSE GMINY

	Plan wg uchwały budżetowej na 01.01.2019	Plan po zmianach na 31.12.2019	Wykonanie	% wykonanie
Dochody ogółem	37 487 000,00	43 350 647,52	43 871 541,93	101,20
Dochody bieżące	32 747 349 ,85	37 092 189,23	37 151 699,90	100,16
Dochody majątkowe	4 739 650,15	6 258 458,29	6 719 842,03	107,37
Wydatki ogółem	39 885 000,00	47 529 620,22	45 143 211,53	94,98
Wydatki bieżące	31 836 406,18	36 747 464,01	34 699 810,01	94,43
Wydatki majątkowe	8 048 593,82	10 782 156,21	10 443 401,52	96,86
Nadwyżka/+/ deficyt/-/	- 2 398 000,00	- 4 178 972,70	- 1 271 669,60	-
Przychody	2 988 500,00	4 769 472,70	4 769 472,70	100
Kredyty i pożyczki	2 800 000,00	2 800 000,00	2 800 000,00	100
Wolne środki	188 500,00	1 969 472,70	1 969 472,70	100
rozchody	590 500,00	590 500,00	590 500,00	100
Splata pożyczek i kredytów	590 500,00	590 500,00	590 500,00	100

## Wybrane pozycje dochodów:

	Wykonanie w 2019	Trend % owy
Udział Gminy w PIT	4 220 561,00	Wzrost o 22,4
Udział Gminy w CIT	338 270,44	Wzrost o 1,3
Dochody z podatków i opłat lokalnych	3 270 390,28	Spadek o 1,4



# DOTACJE

**Dotacje** otrzymane ze środków europejskich:

**5 158 628,17 zł**

**Dotacje** otrzymane z budżetu Państwa :

**1 644 213,86 zł**

# WYDATKI

wyszczególnienie	Plan	Wykonanie	% owe wykonanie
Wydatki ogółem, w tym:	47 529 620,22	45 143 211,53	94,98
Wydatki inwestycyjne	10 782 156,21	10 443 401,52	96,86
Wydatki bieżące	36 747 464,01	34 699 810,01	94,43

# Struktura wydatków

<b>Najistotniejsze wydatki w budżecie</b>	<b>Wartość</b>	<b>%-owo (do roku ubiegłego)</b>
<b>Wydatki dotyczące edukacji, opieki, wychowania dzieci</b>	13 109 269,10	Wzrost o 0,44 %
<b>Wydatki na pomoc społeczną</b>	15 015 100,34	Wzrost o 14,89 %
<b>Wydatki związane z infrastrukturą drogową</b>	1 659 080,17	Spadek o 40,61 %
<b>Wydatki na administrację publiczną</b>	4 024 176,79	Spadek o 0,64 %
<b>Wydatki związane z dostarczeniem wody, odbioru ścieków, zagospodarowania odpadów komunalnych</b>	32 573,02	Wzrost o 48,12 %
<b>Wydatki związane z kulturą, ochroną dziedzictwa narodowego i sportem</b>	2 477 963,28	Wzrost o 18,29 %

## 4. PROGRAMY I STRATEGIE GMINY

### Plan Gospodarki Niskoemisyjnej Gminy Rybno

Plan Gospodarki Niskoemisyjnej uchwała nr XXXV/17/17 z dnia 24.02.2017 r. w sprawie przyjęcia „Planu Gospodarki Niskoemisyjnej dla Gminy Rybno”.

Na podstawie art.18 ust. 1 i art. 17 ust. 1 pkt. 1 ustawy z dnia 8 marca 1990r. o samorządzie gminnym (Dz. U. z 2016 r. poz. 466 z późn, zm.)

Plan Gospodarki Niskoemisyjnej opracowany dla Gminy Rybno został w roku 2017, bazując na inwentaryzacji z roku 2015. Do dnia 10.02.2017r. był wyłożony do wglądu Projekt Planu wraz z prognozą oddziaływania na środowisko i obejmuje całą Gminę, w jej granicach administracyjnych. Częścią PGN jest Bazowa Inwentaryzacja Emisji (BEI), zawierająca wyselekcjonowane i usystematyzowane informacje pozwalające na ocenę gospodarki energią w Gminie oraz w jej poszczególnych sektorach i obiektach.



## CD. PROGRAMY I STRATEGIE

Celem nadrzędnym opracowania PGN było ustalenie potrzeb i problemów występujących na terenie Gminy w zakresie gospodarki niskoemisyjnej oraz wyznaczenie kierunków działań, które mają m.in. przyczynić się do osiągnięcia celów określonych w pakiecie klimatyczno-energetycznym do roku 2020, tzn.: redukcji emisji gazów cieplarnianych, zwiększenia udziału energii pochodzącej z źródeł odnawialnych (OZE) oraz redukcji zużycia energii finalnej, poprzez podniesienie efektywności energetycznej. Dodatkowo celem sporządzenia i wdrażania PGN jest zapewnienie korzyści ekonomicznych, społecznych i środowiskowych, zgodnie z zasadą rozwoju zrównoważonego, płynących z działań zmniejszających emisje. Zidentyfikowane obszary problemowe gminy Rybno umożliwiły ustalenie optymalnych kierunków interwencji w zakresie spełnienia zobowiązań określonych w pakiecie klimatyczno energetycznym „3x20”, tzn. ograniczania emisji gazów cieplarnianych, wzrostu efektywności energetycznej oraz rozwoju odnawialnych źródeł energii. Kierunki interwencji swój oddźwięk mają w planie wdrażania gospodarki niskoemisyjnej.

# STRATEGIA DŁUGOTERMINOWA

Wizja zrównoważonej energetycznie gminy Rybno w perspektywie długoterminowej brzmi: Gmina Rybno w 2030 roku to gmina zrównoważona energetycznie, efektywnie wykorzystująca niskoemisyjne technologie i praktyki, wydajne rozwiązania energetyczne oraz czyste i odnawialne źródła energii.

Cele strategiczne dla gminy Rybno określono jako:

1. Redukcja ilości emitowanych gazów cieplarnianych z obszaru gminy Rybno,
2. Poprawa parametrów energetycznych budynków i obiektów znajdujących się na terenie gminy Rybno,
3. Wzrost wykorzystania odnawialnych źródeł energii po stronie popytu generowanego przez użytkowników gminy Rybno,
4. Wdrożenie zrównoważonych energetycznie działań w zakresie planowania przestrzennego i zarządzania rozwojem gminy Rybno,
5. Prowadzenie działań i kampanii edukacyjno-promocyjnych w zakresie gospodarki niskoemisyjnej na terenie gminy Rybno.

# STRATEGIA KRÓTKOTERMINOWA/ ŚREDNIOTERMINOWA

Celem głównym wdrażania krótko/średnioterminowej strategii rozwoju niskoemisyjnego na terenie gminy Rybno jest osiągnięcie do 2020 roku:

1. redukcji emisji dwutlenku węgla o co najmniej 1,5% w stosunku do roku bazowego 2015, tzn. redukcji emisji dwutlenku węgla o co najmniej 539 ton

(z ok. 36 749 ton CO<sub>2</sub> w 2015 r. do ok. 36 210 ton CO<sub>2</sub> w 2020 r.),

2. redukcji zużycia energii finalnej poprzez działania na rzecz wzrostu efektywności energetycznej o co najmniej 0,5% w stosunku do roku bazowego 2015, tzn. redukcji zużycia energii finalnej o co najmniej 620 MWh (z ok. 114 721 MWh w 2015 r. do ok. 114 101 MWh w 2020 r.),

3. wzrostu udziału energii pochodzącej z odnawialnych źródeł energii w stosunku do roku bazowego 2015 o co najmniej 0,7 pkt % (z ok. 16,8% - 19 317 MWh w 2015 r. do ok. 17,6% - 20 066 MWh w 2020 r.).

# STUDIUM UWARUNKWAŃ I KIERUNKÓW ZAGOSPODAROWANIA PRZESTRZENNEGO GMINY RYBNO

Kształtowanie polityki przestrzennej na terenie gminy, w tym uchwalenie studium uwarunkowań i kierunków zagospodarowania przestrzennego, należy do zadań gminy. Studium uwarunkowań i kierunków zagospodarowania przestrzennego gminy jest dokumentem o charakterze strategicznym, wyrażającym politykę przestrzenną gminy, w tym lokalne zasady zagospodarowania.

Studium uwarunkowań i kierunków zagospodarowania przestrzennego wprowadzono Uchwałą Nr LVII/56/18 Rady Gminy Rybno z dnia 27.09.2018 roku w sprawie uchwalenia zmiany części studium uwarunkowań i kierunków zagospodarowania przestrzennego gminy Rybno. Podstawą prac nad studium była Uchwała Rady Gminy Rybno Nr XLIX/11/18 z dnia 2 marca 2018 roku w sprawie przystąpienia do sporządzania zmiany części studium uwarunkowań i kierunków zagospodarowania przestrzennego gminy Rybno. Zmiana studium dotyczyła części terenu gminy Rybno w obrębie Żabiny, działki nr: 393 i 477, i miała na celu umożliwienie rozwoju istniejącego zakładu górniczego. Zmiana studium stanowiła również podstawę do rozpoczęcia obecnie trwających prac nad studium uwarunkowań i kierunków zagospodarowania przestrzennego gminy Rybno kompleksowo obejmującego politykę przestrzenną całej gminy Rybno.

Uzasadnieniem uchwalenia studium jest ponadto potrzeba uaktualnienia dokumentu strategicznego umożliwiającego rozwój gminy oraz uwzględnienie wniosków mieszkańców oraz inwestorów strategicznych o zmianę studium.



## 5. INWESTYCJE



### 1) Budowa ścieżki wokół jeziora w Rybnie – Etap I

Realizacja inwestycji miała na celu utworzenie akwenu wodnego w centrum Rybna dla szerszej liczby użytkowników. Dotychczasowe zagospodarowanie terenu w ograniczonym stopniu sprzyjało funkcji rekreacyjnej, ograniczając ją jedynie do amatorskiego połowu ryb.

Aktualnie obiekt ma charakter edukacyjny, spacerowy, wypoczynkowy i widokowy, pokazujący walory przyrodnicze charakterystyczne dla tego terenu. Teraźniejszy kształt i forma obiektu przywróciły ład przestrzenny wokół jeziora oraz umożliwiły dostęp do akwenu szerszemu gronu użytkowników. Funkcję dydaktyczną pełnią tablice edukacyjne o solidnej i pokaźnej konstrukcji prezentujące zasoby przyrodnicze terenu, informacje proekologiczne oraz ciekawostki związane z budową pierwszego etapu ścieżki. Długość pokładu ścieżki oraz jej ciekawy przebieg w otoczeniu pięknej przyrody zachęcają do spacerów. Natomiast tarasy o różnych rozmiarach wyposażone w ławki pełnią funkcję wypoczynkową oraz widokową. Zastosowane oświetlenie LED uruchamiane poprzez czujniki ruchu umożliwia spacerowanie także po zmroku. Łagodne, pochyle wejścia na pokład ścieżki oraz szerokość użytkowa 3 m zapewni swobodę poruszania się osobom niepełnosprawnym na wózkach inwalidzkich po całej długości pomostu. Pierwszy Etap inwestycji polegał na budowie pomostu na palach drewnianych posadowionego na gruncie wodnym i podmokły. Długość pomostu wynosi 900 m.

Projekt dofinansowany ze środków Europejskiego Funduszu Rozwoju Regionalnego Programu Operacyjnego Województwa Warmińsko – Mazurskiego na lata 2014-2020 w kwocie 1.051.249,23 zł. Całkowity koszt inwestycji wyniósł 1.299.998,80 zł.



## 2) **Monitoring ścieżki edukacyjnej.**

W celu zapewnienia bezpieczeństwa i porządku na ścieżce edukacyjnej oraz w terenie bezpośrednio przylegającym do terenu ścieżki, zamontowano 3 kamery ip 4mpx na każdym z wejść na ścieżkę edukacyjną. W ramach inwestycji rozbudowano istniejący rejestrator oraz ustawiono przesył sygnału w czasie rzeczywistym do budynku Posterunku Policji w Rybnie.

### 3) Wymiana i przebudowa instalacji technologicznej uzdatniania wody wraz z rozbudową układu technologicznego o zbiorniki retencyjno-wyrównawcze z układem pompowym II-stopnia w istniejącej SUW w Rybnie.

Gmina Rybno zmodernizowała i oddała do użytku kolejny obiekt o znaczeniu lokalnym zaspokajający potrzeby mieszkańców w ramach inwestycji pn.: „Wymiana i przebudowa instalacji technologicznej uzdatniania wody wraz z rozbudową układu technologicznego o zbiorniki retencyjno-wyrównawcze z układem pomiarowym II-go stopnia w istniejącej SUW w Rybnie”. Modernizacja SUW była konieczna ze względu na liczne problemy z jakością wody pitnej, która nie spełniała norm jakościowych, szczególnie w odniesieniu do zawartości żelaza. Przyczyną były wyeksploatowane złoża filtracyjne. Kolejnym argumentem był też problem z utrzymaniem odpowiedniego ciśnienia w sieci wodociągowej, co skutkowało awaryjnością sieci. Zakres wykonanych prac był bardzo szeroki, a do najważniejszych zalicza się m.in. wymianę istniejących trzech pomp głębinowych, wymianę instalacji technologicznej, zbiorników i orurowania wraz z osprzętem odżelaziaczy, wymianę złożeń filtracyjnych z rozbudową układu o II-gi stopień uzdatniania wody; (filtracja dwustopniowa - odżelazienie i odmanganianie na złożu kwarcowym i katalitycznym w filtrach ciśnieniowych). Wymieniona została także instalacja napowietrzania, płukania i chlorowania. W ramach przeprowadzonej inwestycji wykonano dwa zbiorniki retencyjne wody czystej o pojemności 100 m<sup>3</sup> każdy, ułożono rurociągi wodno-kanalizacyjne między obiektowe, a także wymieniono pompy, armaturę i obudowy studni głębinowych. W ramach prac energetycznych wymieniono instalację oświetlenia oraz gniazdz wtykowych oraz wykonano w pełni zautomatyzowane sterowanie procesem uzdatniania wody. Sam budynek stacji również zyskał nowy wygląd. Przeprowadzenie modernizacji w tak dużym zakresie było konieczne, aby zapewnić mieszkańcom gminy wysoką jakość produkowanej wody, aby zawsze spełniała wymagania jakościowe dla wody pitnej. Inwestycja przyczyni się do zmniejszenia awaryjności, poprzez utrzymywanie właściwego ciśnienia na sieci wodociągowej, przyczyniając się do oszczędności zasobów wody. Dzięki przeprowadzonej modernizacji poprawi się także efektywność energetyczna urządzeń przyczyniając się do oszczędności energii.

**Wartość wykonanej inwestycji to 1.532.960,40 zł. Projekt współfinansowany z Europejskiego Funduszu Rozwoju Regionalnego w ramach Regionalnego Programu Operacyjnego Województwa Warmińsko-Mazurskiego na lata 2014-2020.**





#### 4) Modernizacja energetyczna budynków publicznych

Pozytywnym i oczekiwanym skutkiem realizacji inwestycji będzie wzrost oszczędności na wytwarzanie energii elektrycznej, redukcja strat ciepła, zmniejszenie nakładów finansowych ponoszonych na zapewnienie warunków cieplnych w pomieszczeniach, podwyższenie wartości użytkowej i estetycznej obiektów publicznych. Ponadto nastąpi zmniejszenie emisji zanieczyszczeń do atmosfery, co spowoduje poprawę jakości powietrza, a budynki objęte inwestycją będą spełniać swoją rolę bez szkodliwego oddziaływania na środowisko.

##### 4.1 Budynek komunalny SPGZOZ w Rybnie

Modernizacja energetyczna budynku SPGZOZ w Rybnie obejmowała:

- a) docieplenie elewacji płytami styropianowymi gr. 15 cm
- b) docieplenie stropodachu z wełny mineralnej gr. 15 cm
- c) wymianę grzejników - 18szt. i termostatów - 48 szt.,
- d) wymianę okien na PCV - 6szt.,
- e) wymianę oświetlenia - wypraw oświetleniowych na LED - 91 szt.,
- f) instalację fotowoltaiczną szt. 1 składającą się z modułów fotowoltaicznych o mocy 260W - 50 szt.

**Całkowita wartość inwestycji wynosi 309 450,00 zł w tym wysokość dofinansowania w kwocie 247 560,00 zł z Regionalnego Programu Operacyjnego Województwa Warmińsko-Mazurskiego na lata 2014-2020.**



#### 4.2. Budynek komunalny SP w Żabinach

Modernizacja energetyczna budynku SP w Żabinach obejmowała:

- a) docieplenie elewacji płytami styropianowymi gr. 15 cm,
- b) ocieplenie stropodachu z wełny mineralnej gr. 15 cm,
- c) wymianę grzejników i termostatów – 40 szt.
- d) wymianę opraw oświetleniowych na LED – 109 szt.
- e) instalację fotowoltaiczną - 38 modułów o mocy 260 W (16,38 kW).

Całkowita wartość inwestycji wynosi 295 000,00 zł w tym dofinansowanie 236 000,00 zł z Regionalnego Programu Operacyjnego Województwa Warmińsko-Mazurskiego na lata 2014-2020.



#### **4.3 Budynek komunalny Zespół Szkół w Rybnie**

Modernizacja energetyczna budynku ZS w Rybnie obejmowała:

- a) docieplenie elewacji płytami styropianowymi gr. 15 cm,
- b) ocieplenie stropodachu z wełny mineralnej gr. 15 cm,
- c) wymianę grzejników 53 szt. i termostatów – 61 szt.
- d) wymiana opraw oświetleniowych na LED – 257 szt.
- e) instalacja fotowoltaiczna - 44 modułów o mocy 260 W (16,38 kW).

**Całkowita wartość inwestycji wynosi 386 450,00 zł w tym dofinansowanie 309 160,00 zł z Regionalnego Programu Operacyjnego Województwa Warmińsko-Mazurskiego na lata 2014-2020.**

## 5) Adaptacja pomieszczeń na utworzenie Lokalnego Centrum Aktywności Społecznej w Żabinach

Lokalne Centrum Aktywności Społecznej działała we współpracy z Gminnym Ośrodkiem Pomocy Społecznej w Rybnie i wspiera osoby z terenów zagrożonych wykluczeniem społecznym w gminie Rybno oraz świadczy usługi społecznych poprzez specjalne dopasowane plany aktywności w zależności od charakteru grupy odbywającej zajęcia. W Centrum Aktywności znajdują się takie pomieszczenia jak:

1. Pokój pracy indywidualnej wyposażony w C-Eye - nowoczesny system, który śledzi ruch gałek ocznych, co umożliwia komunikację i rehabilitację osób po udarach, wybudzonych ze śpiączki i w innych, równie ciężkich stanach neurologicznych. Punktem docelowym jest działanie na rzecz profilaktyki oraz rehabilitacji osób niepełnosprawnych,
2. Pokój do ćwiczeń wyposażony w rower treningowy, bieżnię, orbitrek oraz maty do ćwiczeń,
3. Pomieszczenie „świetlica” będzie dysponować urządzeniami: tablica cyfrowa, telewizor, stół wraz z krzesłami,
4. Sala szkolno-teatralna wyposażona w ekran, rzutnik i komputer,
5. W sali pracy twórczej znajdują sztalugi oraz aparat fotograficzny.

Bogate i profesjonalne wyposażenie pomieszczeń funkcjonalnych zapewnia optymalne wykorzystanie obiektu. Celem działania Centrum Aktywności jest obudzenie ludzi do działania w swoim najbliższym otoczeniu. Obudzenie ich także do odpowiedzialności za siebie i innych, jak również obudzenie wiary, że wiele zależy od nas samych. W budynku została zainstalowana winda, co ułatwia korzystanie z obiektu przez osoby starsze i niepełnosprawne. Lokalne Centrum Aktywności Społecznej w Żabinach stało się także miejscem spotkań Stowarzyszenia „Żabianka” oraz szkoleń dla różnych grup zawodowych. Szerokie spektrum działania LCAS w przyszłości przyniesie wymierne efekty dla całego społeczeństwa Gminy Rybno.

**Całkowita wartość inwestycji wynosi 1.060.699,34 zł. Inwestycja została dofinansowana w wysokości 82,99% kosztów kwalifikowalnych z Regionalnego Programu Operacyjnego Województwa Warmińsko – Mazurskiego na lata 2014-2020.**





## 6) Zagospodarowanie terenu Remizy OSP w Hartowcu

Inwestycja polegała przede wszystkim na utwardzeniu terenu przed budynkiem Remizy OSP. W tym celu zakupiono materiały i ułożono kostkę betonową, wyłożono grysem kamiennym obszar pod masztami oraz wykonano studnie chłonną. Warto nadmienić, że w prace przy tej inwestycji była bardzo zaangażowana lokalna społeczność, a przede wszystkim strażacy z OSP Hartowiec.

**Całkowita wartość inwestycji wyniosła 23.237,27 zł.**



## 7) Przebudowa targowiska w Rybnie

Realizacja inwestycji związana z przebudową targowiska w Rybnie była konieczna dla zapewnienia lepszych warunków pracy dla osób sprzedających i kupujących oraz podniesienia jakości i standardu handlu. Przed przebudową brakowało stanowisk handlowych z prawdziwego zdarzenia, a także toalety publicznej.

Realizacja inwestycji rozpoczęła się od rozebrania dotychczasowej drogi dojazdowej, ułożenia kanalizacji deszczowej i ponownego ułożenia kostki. Zamontowano nowoczesne oświetlenie - lampy solarne, wyposażone w czujnik zmierzchu, które oświetlają pas drogi dojazdowej do targowiska korzystając z czystej energii słonecznej. Wybudowano cztery zadaszone, drewniane wiaty handlowe. Większa o powierzchni ok 77 m<sup>2</sup>, aby rolnicy mieli gdzie sprzedawać swoje płody rolne, a trzy o powierzchni prawie 50 m<sup>2</sup> dla innych osób pod sprzedaż produktów rzemieślniczo – przemysłowych. Powierzchnia niezadaszonych stoisk handlowych wynosi nieco ponad 100 m<sup>2</sup>.

Został wybudowany nowoczesny dwukabinowy sanitariat, którego nie powstydziłoby się nawet duże miasto. Obiekt jest w pełni przystosowany dla osób niepełnosprawnych oraz matek z dziećmi, z bogatą funkcjonalnością wnętrza: z szerokim wejściem, wyposażony w szereg uchwytów oraz przewijak.

Nowe elementy małej architektury były zwieńczeniem inwestycji, podniosły walory estetyczne całego obiektu oraz stały się zwartym koncepcyjnie elementem targowiska.

Całkowita wartość inwestycji to 673.711,83 zł. Koszty kwalifikowalne wynoszą 606.901,28 zł. Inwestycja została dofinansowana z Programu Rozwoju Obszarów Wiejskich na lata 2014-2020 w ramach poddziałania „Wsparcie inwestycji w tworzenie, ulepszanie i rozwijanie podstawowych usług lokalnych dla ludności wiejskiej, w tym rekreacji, kultury i powiązanej infrastruktury”.





## **8) Adaptacja pomieszczeń na potrzeby utworzenia Dziennego Domu „Senior”+ w Rybnie**

Obiekt budynku mieszkalnego po przeprowadzonym gruntownym remoncie oraz przystosowaniu do potrzeb budynku użyteczności publicznej zmienił się znacznie zarówno pod względem wizualnym, jak i funkcjonalnym. W obiekcie został zmieniony układ funkcjonalny pomieszczeń, wykonano nowe łazienki. Dobudowana klatka schodowa oraz podnośnik windy usprawniły komunikację wewnątrz obiektu. W obiekcie zmodernizowano instalację centralnego ogrzewania z kotłem na ekogroszek, instalację elektryczną, oświetleniową, wodną oraz kanalizacyjną. Dodatkowo obiekt zyskał odnowioną elewację oraz nowe pokrycie dachu.

Dzienny Dom Senior + utworzony przy pomocy środków Ministerstwa Rodziny, Pracy i Polityki Społecznej powstał z myślą o osobach starszych, gdzie będą mogły korzystać z różnorodnych form działania pod okiem koordynatora i specjalistów. Dzienny Dom pobytu funkcjonujący w ramach Programu Senior + daje możliwość korzystania z usług socjalnych (w tym posiłków), zajęć aktywizujących (w tym wolontariatu wielopokoleniowego), edukacyjnych, kulturalno-oświatowych, sportowo-rekreacyjnych.

**Łączna wartość inwestycji 454.833,59 zł, dofinansowanie z Ministerstwa Rodziny, Pracy i Polityki Społecznej 250.000,00 zł.**



### **9) Zakup nieruchomości zabudowanej w Rybnie z przeznaczeniem na potrzeby utworzenia Klubu Seniora**

Dokonano zapłaty dwóch rat (każda w wysokości 150.000,00 zł) za zakup nieruchomości zlokalizowanej przy ul. Lubawskiej 12 w Rybnie z przeznaczeniem na utworzenie Dziennego Domu Senior +.

### **10) Adaptacja pomieszczeń na potrzeby utworzenia Klubu „Senior+” w m. Naguszewo**

Obiekt świetlicy wiejskiej po przeprowadzonym gruntownym remoncie zmienił się znacznie zarówno pod względem wizualnym, jak i funkcjonalnym.

W obiekcie wymieniono całkowicie stolarkę okienną i drzwiową oraz w celu lepszego doświetlenia pomieszczenia klubowego w połaci dachowej zamontowano okna dachowe. W modernizowanym obiekcie wykonano instalację podłogowego centralnego ogrzewania z kotłem na ekogroszek, nową instalację elektryczną, oświetleniową, wodną oraz kanalizacyjną. Dodatkowo obiekt zyskał ocieploną elewację oraz dach. Obecnie w obiekcie znajdują się pomieszczenia o następującym przeznaczeniu: hol, szatnia, łazienka, WC, siłownia, pomieszczenie klubowe, aneks kuchenny oraz kotłownia.

Łączna wartość inwestycji wyniosła 308.380,66 zł w tym dofinansowanie z Ministerstwa Rodziny, Pracy i Polityki Społecznej 125.000,00 zł (maksymalna wartość środków możliwych do uzyskania na obiekt typu Klub Senior +).



## 11) Budowa Sali sportowej z zapleczem przy SP w Koszelewach

Celem inwestycji było udostępnienie uczniom infrastruktury sportowej, która pozwoli na poprawę realizacji podstawy programowej w zakresie wychowania fizycznego oraz stworzy warunki do rozszerzenia oferty edukacyjnej szkoły w zakresie wychowania fizycznego oraz zajęć pozalekcyjnych. Budowa nowego obiektu sprawiła, że zajęcia wychowania fizycznego stały się bardziej przyjemne i atrakcyjne zarówno dla uczniów, nauczycieli oraz mieszkańców.

Dzięki pozyskanemu dofinansowaniu, obiekt został wyposażony w niezbędny sprzęt sportowy, m. in. stół do tenisa, atlas do ćwiczeń, skrzynię, bieżnię ruchomą, materace i ławeczki. Sala sportowa posiada zaplecze socjalne wyposażone w toalety, przebieralnię, przedsionek oraz natryski dla dziewcząt i chłopców.

**Całkowita wartość inwestycji 832.630,16 zł. Inwestycja współfinansowana ze środków Europejskiego Funduszu Rozwoju Regionalnego (RPOWWM na lata 2014-2020) w wysokości 82,99% kosztów kwalifikowalnych.**



## 12) **Remont kominów w budynkach komunalnych**

a) Zespół Szkół w Rybnie wartość całkowita inwestycji 17.592,67 zł,

b) SPGZOZ Rybno wartość całkowita inwestycji 12.603,54 zł.



### **13) Remont budynku SP w Koszelewach**

Inwestycja polegała na przebudowie zasilania WLZ na kablowe o właściwym przekroju od istniejącego słupa nN do budynku szkoły oraz przebudowie szafy rozdzielczej wewnątrz budynku szkoły.

Wartość inwestycji 9.989,56 zł całość z budżetu gminy.

### **14) Zagospodarowanie terenu działki nr 76/3 obręb Gronowo**

Gmina Rybno zakupiła dwie działki w Gronowie w celu zagospodarowania na cele rekreacyjne. Koszty inwestycji związane były z przygotowaniem dokumentacji formalno-prawnej niezbędnej do nabycia przedmiotowej nieruchomości wraz z kosztem nabycia działek.

**Całkowita wartość inwestycji wynosi 19.805,36 zł.**



### **15) Wykonanie ogrodzenia boiska wiejskiego w m. Dębien – III etap.**

Wykonano ogrodzenie boiska wiejskiego w Dębieniu, wartość inwestycji 10.774,41 zł, budżet gminy.



### **16) Remont pomieszczeń budynku UG w Rybnie**

Kontynuacja remontu rozpoczętego w 2018 r. Wyremontowano pomieszczenia biurowe na I piętrze urzędu z przystosowaniem szaf do przechowywania dokumentów pod względem ochrony danych osobowych. Wyodrębniono pomieszczenie sekretariatu urzędu oraz aneks kuchenny.

W 2019 roku zakończono remont I piętra budynku Urzędu Gminy.

**Wartość inwestycji 86.875,53 zł zrealizowana z budżetu gminy.**



### **18) Uporządkowanie gospodarki wodno-ściekowej na obszarze aglomeracji Rybno.**

Inwestycja rozpoczęta w 2019 r. Zakres rzeczowy robót obejmuje:

- a) sieć kanalizacji sanitarnej w ciągu ulicy Sosnowej, Jaśminowej i świerkowej w Rybnie.
- b) sieć wodociągową w ciągu ulicy Sosnowej w Rybnie.
- c) modernizację ośmiu przepompowni sieciowych ścieków na terenie Rybna.

**Wartość inwestycji 1 698 027,30 zł - dofinansowanie w ramach Regionalnego programu Operacyjnego Województwa Warmińsko-Mazurskiego na lata 2014-2020 to 85% kosztów kwalifikowalnych. Przewidywany termin zakończenia inwestycji 30.09.2020 r. Koszty poniesione w 2019 r. 12.300,00 zł.**

### **19) Rozbudowa budynku na potrzeby Lokalnego Centrum Aktywności Społecznej w Hartowcu**

Dzięki tej inwestycji Gmina Rybno zyska kolejny obiekt umożliwiający prowadzenie działań zapobiegających wykluczeniu społecznemu oraz miejsce integracji lokalnej społeczności. Obiekt wyposażony będzie w salę szkoleniową, pomieszczenie świetlicowe, kuchnię, salę pracy indywidualnej, salę do ćwiczeń, a na tarasie znajdą się miejsca wypoczynkowe oraz lunety do obserwacji astronomicznej. Na klatce schodowej zostanie zamontowany schodołaz, który umożliwi swobodne poruszanie się po obiekcie osobom starszym i niepełnosprawnym. Rozpoczęcie realizacji od 15.12.2020 r., planowane zakończenie inwestycji 30.06.2022 r.

**Łączna wartość inwestycji to 1.186.821,20 zł, dofinansowanie 891.332,78 zł z Regionalnego Programu Operacyjnego Województwa Warmińsko-Mazurskiego na lata 2014-2020.**





## 20) Termomodernizacja budynku Hali Sportowej w Rybnie i SP w Hartowcu.

W roku 2019 została sporządzona dokumentacja techniczna oraz ekspertyza przyrodnicza. Łączna wartość kosztów wyniosła 9.190,00 zł.

Gmina Rybno złożyła w kwietniu 2020 roku w Urzędzie Marszałkowskim w Olsztynie wniosek o dofinansowanie realizacji inwestycji z Regionalnego Programu Operacyjnego Województwa Warmińsko-Mazurskiego na lata 2014-2020.

Projekt dotyczy kompleksowej modernizacji energetycznej budynków SP w Hartowcu i hali OSIR w Rybnie. Zakres projektu - kwalifikowalny: prace przygotowawcze (audyty energetyczne ex-post), roboty budowlane wynikające z audytów energetycznych związane z ulepszeniem termomodernizacyjnym i oświetleniowym, tj. w obu budynkach docieplenie ścian fundamentowych, ścian zewnętrznych, dachu (tylko SP w Hartowcu), wymiana stolarki okiennej i drzwiowej zewnętrznej, modernizacja istniejącego systemu C.O., modernizacja oświetlenia, montaż instalacji fotowoltaicznej. W ramach ochrony przyrody planowane są instalacje budek lęgowych/schronów. Do wydatków niekwalifikowalnych zalicza się: roboty towarzyszące. (SP w Hartowcu: renowacja pozostałej części ścian podłóg, wymiana drzwi wewnętrznych, montaż nowych rynien i rur spustowych, hala OSIR w Rybnie wymiana rynien oraz rur spustowych, wymiana atyki, nowa opaska wokół budynku, kanalizacja deszczowa. Projekt zmniejszy straty z przenikania ciepła przez przegrody zewnętrzne, usprawni instalację c.o., m.in. poprzez wymianę nisko sprawnych źródeł ciepła, zmniejszy zużycie energii elektrycznej przez energooszczędne oświetlenie i wykonanie OZE. Uzyskane efekty ekologiczne wpłyną na zmniejszenie emisji gazów cieplarnianych i zmiany klimatu.

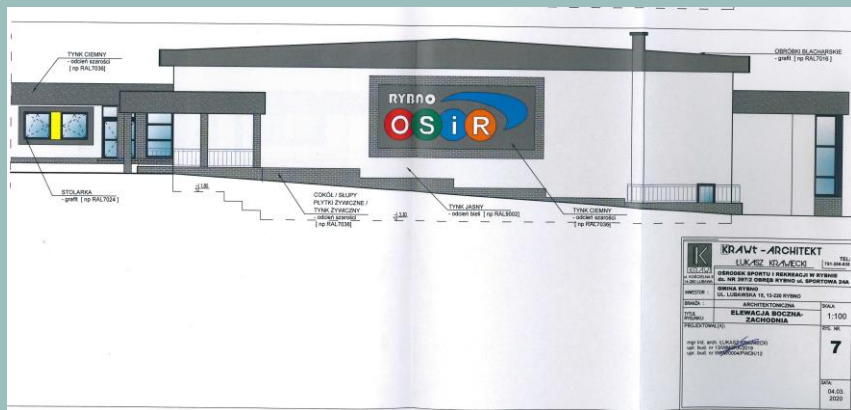

**Wartość inwestycji ogółem 3.260.281,85 zł, wnioskowana wartość dofinansowania 2.312.975,70 zł. Planowany termin rozpoczęcia inwestycji 29.01.2021 r.**

## 21) Budowa strażnicy OSP w Rybnie

Wykonano dokumentację projektową dla powyższej inwestycji. **Wartość 18.800,00 zł.**



Zaprojektowany obiekt o nowoczesnej bryle architektonicznej połączony z tradycyjną wieżą strażniczą będzie wykonany w technologii płyty warstwowej (część garażowa) oraz w technologii tradycyjnej (część socjalno-szkoleniowa). W obiekcie zaprojektowano garaże na samochody bojowe oraz łódkę, a także część socjalno-szkoleniową, w skład której wchodzi kuchnia, sala szkoleniowa, hol i WC. Planowany jest montaż paneli fotowoltaicznych w celu pozyskania energii elektrycznej z energii słonecznej oraz zbiornik na deszczową wodę opadową, która zostanie wykorzystywana do celów socjalno-bytowych oraz napełniania wozów bojowych.

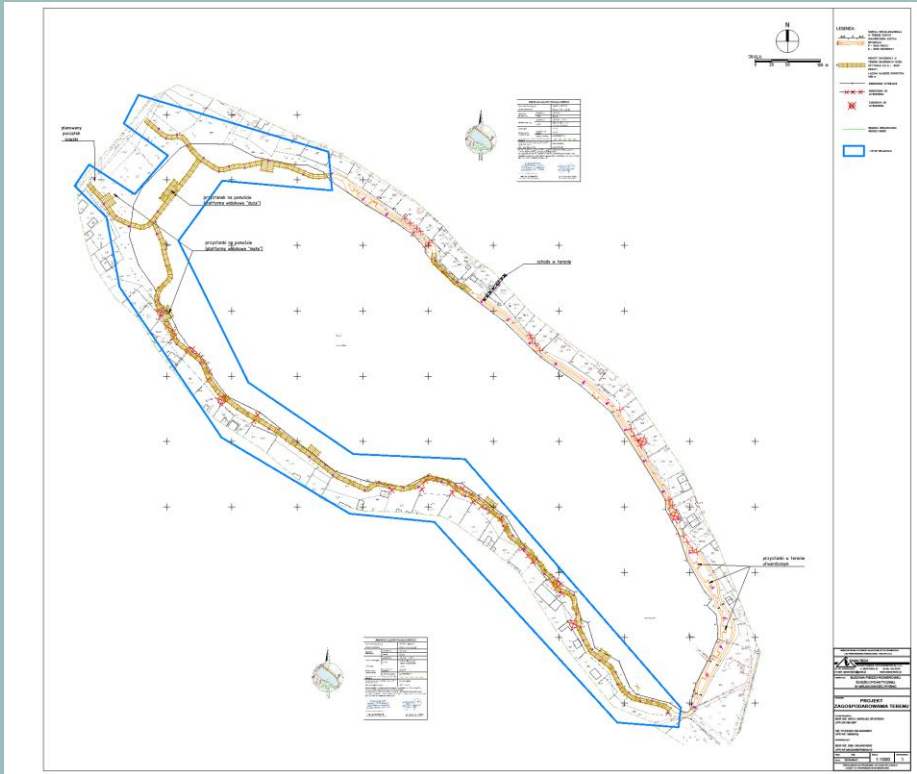

## 22) Budowa ścieżki edukacyjnej wokół jeziora w Rybnie – Etap II

Gmina Rybno zleciła w roku 2019 sporządzenie Studium Wykonalności i wniosku o dofinansowanie dla drugiego etapu budowy ścieżki edukacyjnej wokół jeziora w Rybnie. Wartość powyższych prac wyniosła 13.000,00 zł.

W 2019 r. został złożony wniosek o dofinansowanie dla przedmiotowej inwestycji z Regionalnego Programu Operacyjnego Województwa Warmińsko-Mazurskiego na lata 2014-2020.

Wartość inwestycji 862.739,23 zł, wnioskowana wartość dofinansowania 733.328,35 zł. Planowany termin zakończenia inwestycji 31.12.2021 r.

# INWESTYCJE Z FUNDUSZU SOŁECKIEGO

## 1. Piaskowanie pomieszczeń piwnicznych w SP w Rumianie

Sołectwa Dębień, Rumian, Naguszewo-Groszki oraz Truszczyńny przeznaczyły po 1000,00zł na usługę piaskowania pomieszczeń piwnicznych w budynku Szkoły Podstawowej w Rumianie

Źródło finansowania: fundusz sołecki: **4 000,00 zł**

## 2. Drugi etap budowy wiaty w Grądach

Wiąta przyczyniła się do integracji społeczności lokalnej, sołectwo zyskało miejsce do wspólnego spędzania czasu.

Źródło finansowania: fundusz sołecki: **7 501,82 zł**





### 3. Lamy fotowoltaiczne w Hartowcu

Zakupiono 6 szt. lamp fotowoltaicznych dla sołectwa Hartowiec, lampy przyczyniły się do poprawy widoczności o zmroku w miejscach które tego wymagały.

Źródło finansowania: fundusz sołecki Hartowiec: **28 413,00 zł**



### 4. Budowa Otwartych Stref Aktywności w Gminie Rybno

W Gminie Rybno w 2019 roku powstały cztery kompleksowo wyposażone Otwarte Strefy Aktywności. Miejscowości Jeglia, Truszczyny, Rumian i Naguszewo wzbogaciły się o miejsca do aktywnej rekreacji dla wielu pokoleń. Nie chodzi tylko o kilka urządzeń do ćwiczeń, ale miejsce w którym aktywnie będą mogły spędzać czas osoby w różnym wieku, rodzice z małymi dziećmi, młodzież oraz osoby starsze. Obiekty są otwarte i dostępne bezpłatnie dla wszystkich. Otwarte Strefy Aktywności (OSA) to program wspierany z Ministerstwa Sportu i Turystyki, z którego nasza gmina korzysta od 2018 roku.

OSA Jeglia, Źródło finansowania (Ministerstwo Sportu i Turystyki, fundusz sołecki, Budżet Gminy) ogółem: **34 882,80 zł** (w tym MSiT 17.441,00 zł, BG 8.720,80 zł i fundusz sołecki 8.721,00 zł)



### **OSA Naguszewo**

Źródło finansowania: MSiT 17.441,00 zł, fundusz sołecki Naguszewo: 13 720,97 zł, BG: 8720,80 zł, ogółem: 39 882,80 zł



### **OSA Rumian**

Źródło finansowania: MSiT 17.441,00 zł, fundusz sołecki Rumian: 8 721,00zł, BG 8720,80 zł, ogółem: 34 882,80 zł



## **OSA Truszczyń**

Źródło finansowania: MSiT 17.441,00 zł, fundusz sołecki: 8 721,00 zł, BG: 8.720,80 zł, ogółem: **34.882,80 zł**



## **5. Budowa altany na działce nr 245 obręb Koszelewki etap I**

Prace obejmowały wykonanie konstrukcji altany wraz z pokryciem dachu. Po ukończonej inwestycji mieszkańcy zyskają miejsce do rekreacji i wspólnych spotkań.

Źródło finansowania: fundusz sołecki Koszelewki: 13 615,14 zł, ogółem: **16 389,13 zł**

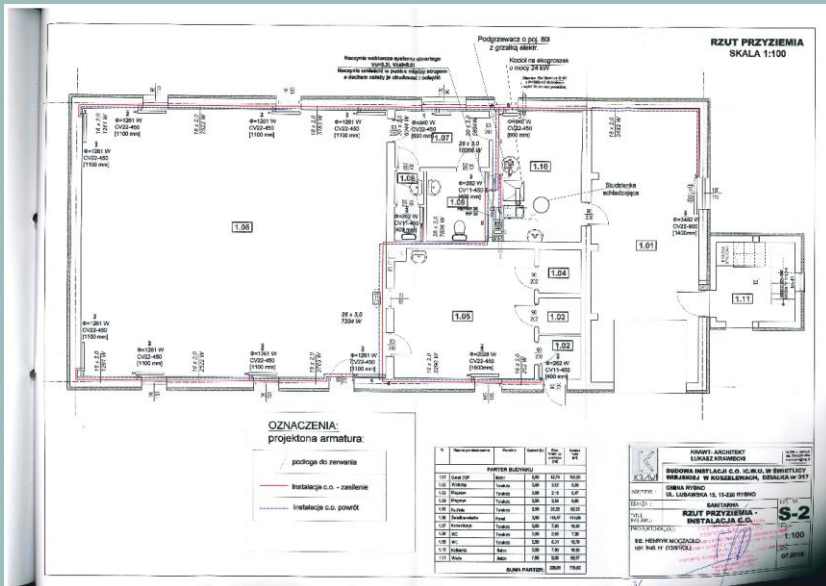

## 6. Budowa systemu ogrzewania świetlicy wiejskiej w Koszelewach

Zakupiono urządzenia w ramach budowy systemu ogrzewania pomieszczeń świetlicy wiejskiej m.in. komin spalinowy-1szt., pojemnościowy podgrzewacz wody- 1 szt., baterie umywalkowe-5 szt., umywalki-2 kpl., pompa obiegowa do centralnego ogrzewania-3szt., kocioł grzewczy.

Źródło finansowania: fundusz sołecki Koszelewy: **26 287,68 zł**

## 7. Utwardzenie terenu przy świetlicy wiejskiej etap II w Nowej Wsi

Utwardzono teren przy świetlicy wiejskiej poprzez wyłożenie parkingu kostką wraz z obrzeżami. Inwestycja przyczyniła się do poprawy warunków korzystania przez mieszkańców z terenu przyległego do świetlicy wiejskiej.

Źródło finansowania: fundusz sołecki Nowa Wieś: **10 499,99 zł**







## 8. Remont świątlicy w Prusach

Przeprowadzenie remontu poprawiło komfort korzystania ze świątlicy wiejskiej mieszkańcom sołectwa.

Źródło finansowania: fundusz sołeczki Prusy: **10 785,55 zł**, ogółem: **19 485,55 zł**



## 9. Budowa altany parkowej w centrum Rybno

Nowa altana, która zastąpiła starą, została wykonana w technologii drewnianej (drewno klejone), na wzór poprzedniej altany.

Źródło finansowania: fundusz sołeczki Rybno: **11.700,00 zł**



## 10. Dopuszczenie placu zabaw na ul. Obwodowej w Rybnie

Dopuszczony plac zabaw w huśtawkę oraz lampę solarną stał się miejscem funkcjonalnym sprzyjającym rekreacji.

Źródło finansowania: fundusz sołecki Rybno: **7 335,50 zł**



### 11. Doposażenia placu zabaw ul. Zajeziorna-Górna w Rybnie

Doposażony plac zabaw w huśtawkę na sprężynie - bujak zyskał kolejne urządzenie sprzyjające rekreacji.

Źródło finansowania: fundusz sołecki Rybno: **1 284,34 zł**, BG: 200,00 zł, ogółem: **1 484,34 zł**.



### 12. Chodnik przy świetlicy wiejskiej w Szczuplinach

Chodnik wykonany przy wejściu do świetlicy wiejskiej poprawił komfort korzystania ze świetlicy mieszkańcom sołectwa.

Źródło finansowania: fundusz sołecki Szczupliny: **7 999,99 zł**.

„WDROŻENIE  
ELEKTRONICZNEJ  
DOKUMENTACJI MEDYCZNEJ  
ORAZ E-USŁUG W  
SAMODZIELNYM PUBLICZNYM  
GMINNYM ZAKŁADZIE OPIEKI  
ZDROWOTNEJ W RYBNIĘ”

Wydatki kwalifikowane – 531 449,31 zł

■ Dofinansowanie z UE ■ Dotacja UG

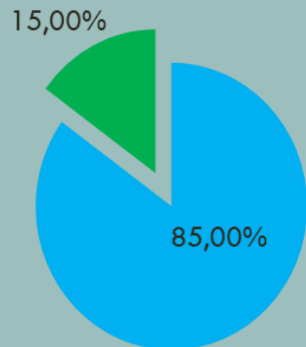

„Wdrożenie elektronicznej dokumentacji medycznej oraz e-usług w Samodzielnym Publicznym Gminnym Zakładzie Opieki Zdrowotnej w Rybnie”, Oś Priorytetowa 3 – „Cyfrowy Region”, Działanie 03.02.00 – „E-zdrowie” z Regionalnego Programu Operacyjnego Województwa Warmińsko-Mazurskiego na lata 2014-2020. Zakres projektu obejmuje kompleksowe wdrożenie systemu teleinformatycznego, wdrożenie e-usług medycznych, zakup sprzętu teleinformatycznego, usługi wdrożeniowe, szkolenia personelu, wykonanie modernizacji sieci zasilającej w celu uruchomienia centralnego zasilania gwarantowanego (agregat prądowórczy), promocja projektu, wdrożenie strony www z standardem WCAG2.0. Rozwiązania technologiczne zapewnią udostępnianie i wymianę danych za pośrednictwem Platformy P1, P2. Ponadto projekt przewiduje prowadzenia elektronicznej dokumentacji medycznej w sposób spełniający wymagania ustawy z dnia 28 kwietnia 2011 r. o systemie informacji w ochronie zdrowia.

Celem głównym projektu jest zapewnienie powszechnego dostępu do e-usług mieszkańcom woj. warmińsko mazurskiego poprzez budowę systemu informatycznego w Samodzielnym Publicznym Gminnym Zakładzie Opieki Zdrowotnej w Rybnie. Projekt bezpośrednio przełoży się na rozwój systemu usług on-line, które będą dostępne dla wszystkich pacjentów. Realizacja projektu przyczyni się bezpośrednio do wzrostu poziomu oferowanych usług medycznych pacjentom ośrodka, zwiększy efektywność leczenia oraz podniesie komfort pracy personelu. Wydatki kwalifikowane – **531 449,31 zł**, dofinansowanie z UE - **451 731,91 zł**, dotacja UG – **79 717,40 zł**.

# INWESTYCJE DROGOWE

DANE OGÓLNE ZA 2019 r.

OBSZAR: DROGI PUBLICZNE

JEDNOSTKIA/KOMÓRKA Stanowisko ds. inwestycji drogowych i robót publicznych

ZAGADNIENIE	INFORMACJA JEDNOSTKI/KOMÓRKI
Długość dróg gminnych oraz procentowy udział nawierzchni asfaltowych/utwardzonych i nie utwardzonych (Drogi: liczba kilometrów wyremontowanych dróg gminnych; stan dróg według Systemu Oceny Stanu Nawierzchni (z podziałem na poszczególne kategorie dróg publicznych znajdujących się na obszarze gminy	<p>Przez teren gminy Rybno przebiega jedna droga wojewódzka nr 538 o długości 19,0 km, na której zlokalizowany jest jeden most i jeden wiadukt. Cała droga ma nawierzchnię utwardzoną – asfaltową. W roku 2018 wykonano rondo w Tuczkach.</p> <p>Na terenie gminy Rybno jest 9 dróg powiatowych o łącznej długości 50,1 km na których jest 5 mostów i 2 wiadukty. Całość dróg o nawierzchni asfaltowej. W roku 2019 na żadnej z dróg nie wykonano nowej nawierzchni.</p> <p>Na terenie gminy Rybno jest 66 dróg gminnych o łącznej długości 83,0 km, na których są dwa mosty. Nawierzchnia asfaltowa stanowi 42,1 km, z kostki betonowej 1,2 km, pozostałe 39,7 km są to drogi o nawierzchni nieutwardzonej.</p> <p>W roku 2019 wykonano nawą nawierzchnię asfaltową o dł. 0,775 km na istniejącej drodze asfaltowej i nawierzchnię z kostki betonowej na jednej drodze o dł. 0,250 km.</p> <p>W roku 2019 została nadana kategoria drogi gminnej 3 drogom.</p>

## DROGI PUBLICZNE GMINNE

### **1. Przebudowa drogi transportu rolnego w miejscowości Groszki, etap I**

Wykonano przebudowę drogi transportu rolnego na odcinku o dł. 250m. W ramach inwestycji została ułożona jezdnia z kostki betonowej o szerokości 3,5 m na podbudowie z kruszywa oraz pobocza i wyremontowano przyczółki przepustu. Inwestycja dofinansowana z Funduszu Ochrony Gruntów Rolnych w 50%.

### **2. Przebudowa drogi gminnej nr 185039N Rumian – Naguszewo**

Zawarto umowę o dofinansowanie inwestycji z PROW 2014 – 2020. Wykonano i zamontowano tablice informacyjne. Inwestycja przewidziana do realizacji robót w 2020 r. Inwestycja dofinansowana z EFRROW w 63,63%.

### **3. Przebudowa drogi gminnej nr 185044N i przepustu oraz wykonanie miejsc postojowych**

W ramach Funduszu Dróg Samorządowych wykonano przebudowę drogi na odcinku 775 m.

W ramach inwestycji wykonano nową nawierzchnię asfaltową z odcinkowym podniesieniem nośności siatką. Wykonano przebudowę przepustu i podniesiono w tym miejscu niweletę drogi. Pobocza zostały wykonane z pospółki i umocnione ażurem. Wykonano parking na 10 samochodów. Inwestycja dofinansowana z Funduszu Dróg Samorządowych w 70% kosztów kwalifikowalnych. Wykonana w 100% i rozliczona.

# DROGI PUBLICZNE GMINNE

## **4. Przebudowa wraz z rozbudową drogi gminnej nr 185008N Jeglia - Dębień etap I w km 0+00 do 1+188 i w km od 1+371 do 2+301,5**

W ramach Funduszu Dróg Samorządowych rozpoczęto realizację inwestycji. W 2019 r. wykonano roboty ziemne oraz chodnik na długości 99 m. Pozostały zakres robót przeniesiony na rok 2020 r. Inwestycja dofinansowana z Funduszu Dróg Samorządowych w 70% kosztów kwalifikowalnych.

## **5. Przebudowa drogi gminnej nr 185072N w Truszczynach od drogi gminnej nr 185016N (dokumentacja)**

Zlecono wykonanie dokumentacji projektowej inwestycji. W roku 2019 wykonano mapy do celów projektowych. Wykonanie pozostałych prac w 2020 r.

# DROGI WEWNĘTRZNE

## **1. Budowa drogi Nr 1 relacji ul. Lubawska - ul. Sportowa, drogi nr 2 relacji droga Nr 1 - ul. Wyzwolenia, dr. Nr 3 relacji droga Nr 1 - Szkoła Podstawowa, droga nr 4 relacji droga nr 1 - ul. Świerkowa (dokumentacja)**

Zlecono opracowanie dokumentacji projektowej w celu uzyskania zezwolenia na realizację inwestycji drogowej. W roku 2019 wykonano mapy do celów projektowych. Wykonanie pozostałych prac projektowych w 2020 r.

## **2. Doprowadzenie do należytego stanu technicznego ciągów komunikacyjnych pieszo-jezdnych, w granicach dz. 540, 543 i 547 obręb 19 Żabiny, w m. Rapaty**

Wykonano przebudowę dróg wewnętrznych w Rapatach. Wykonano drogi o łącznej długości 199 m. Wykonano drogi o jezdni z kostki betonowej na podbudowie z pospółki, szerokość jezdni 3,5 m. Inwestycja dofinansowana z KOWR OT Olsztyn w 100% kosztów kwalifikowalnych.

## **3. Remont mostu na drodze wewnętrznej w Koszelewkach**

Wykonano remont mostu o konstrukcji drewnianej w Koszelewkach. Długość płyty mostu 4,10 m, szerokość jezdni 3,80 m.



**KWOTA WYDATKÓW  
NA INWESTYCJE  
DROGOWE W  
LATACH 2016 – 2019**

<b>Rok</b>	<b>Wydatki inwest. na dr. gminne</b>	<b>Wydatki inwest. na dr. wewnętrzne</b>	<b>RAZEM</b>
<b>2016</b>	53 686,64	307 161,28	<b>360 847,92</b>
<b>2017</b>	1 058 013,36	837 385,12	<b>1 895 398,48</b>
<b>2018</b>	1 766 676,16	241 999,60	<b>2 008 675,76</b>
<b>2019</b>	586 539,64	176 417,98	<b>762 957,62</b>

## 6. GOSPODARKA KOMUNALNA I MIESZKANIOWA

Plan wykorzystania gminnego zasobu nieruchomości Gminy Rybno na lata 2018-2020 określa główne kierunki działań związanych z gospodarowaniem mieniem gminnym. Zarządzanie zasobem gminnym odbywa się w sposób zgodny z zasadami prawidłowej gospodarki w oparciu o obowiązujące przepisy prawa. Realizacja programu zagospodarowania nieruchomości następuje zgodnie z wiążącymi organ wykonawczy gminy ustaleniami wynikającymi z uchwały budżetowej oraz zasad gospodarowania nieruchomości stanowiącymi własność Gminy Rybno. Plan wykorzystania zasobu nieruchomości Gminy Rybno został przyjęty Zarządzeniem Nr 141/2017 z dnia 29.12.2017 r.

Na dzień 31.12.2019 r. powierzchnia gruntów gminnych wynosiła 275,6313 ha, wartość działek gminnych 4 453 813,79 zł.

WYKAZ  
NIERUCHOMOŚCI  
GMINNYCH WEDŁUG  
STANU NA DZIEŃ  
30.12.2019 R.

Lp.	Obręb	Ilość działek	Powierzchnia
1	DĘBIEŃ	39	13,2860
2	GRONOWO	27	5,8058
3	GROSZKI	10	4,1926
4	GRABACZ	5	1,2082
5	GRĄDY	36	7,9267
6	HARTOWIEC	69	15,1662
7	JEGLIA	31	8,3335
8	KOPANIARZE	14	4,3828
9	KOSZELEWKI	44	19,6187
10	KOSZELEWY	106	29,8298
11	NOWA WIEŚ	81	19,8847
12	NAGUSZEWO	31	12,5777
13	PRUSY	17	6,6128
14	RUMIAN	87	19,9980
15	RYBNO	234	42,0188
16	TRUSZCZYNY	42	18,1681
17	TUCZKI	46	13,2406
18	WERY	18	3,0413
19	ŻABINY	88	30,2529
20	WĄDZYN/ gm.Dąbrówno/	1	0,0861
	RAZEM	1026	275,6313

# ZASÓB MIESZKANIOWY GMINY RYBNO

Gmina Rybno oprócz zasobu nieruchomości gruntowych jest także właścicielem zasobu mieszkaniowego.

## ZASÓB MIESZKANIOWY GMINY RYBNO

Ilość zasobów mieszkalnych	Stan na 31.12.2018 r.	Stan na 31.12.2019 r.
Łączna liczba lokali użytkowych, mieszkaniowych i socjalnych	20	20
Lokale mieszkalne	14	14
Lokalne mieszkalne wchodzące w skład Wspólnoty Mieszkaniowej	2	2
Lokale użytkowe	3	3
Liczba mieszkań socjalnych	1	1

# SPRZEDAŻ LOKALI MIESZKALNYCH

## STAN TECHNICZNY BUDYNKÓW

Dobry, nie wymagający napraw w obecnym stanie	Dostateczny, wymagający nakładów bieżących	Niedostateczny, nie nadający się do użytku
3	17	0

	2018	2019
Plan ilość	0	2
Wykonanie ilościowe	0	<p>W 2019 r. została uruchomiona procedura sprzedaży lokali mieszkalnych na rzecz dotychczasowych najemców wraz z udzieleniem przysługującej bonifikaty z racji długoletniego najmu:</p> <ol style="list-style-type: none"><li>1. Koszelewki 2/3</li><li>2. Szczupliny 48/7</li></ol>

# BONIFIKATY

**Warunki udzielania bonifikat** i wysokość stawek procentowych przy sprzedaży lokali mieszkalnych na rzecz ich najemców określa Uchwała Nr X/92/15 Rady Gminy Rybno z dnia 9 września 2015 r.

Według powyższego stosuje się następujące stawki procentowe bonifikaty udzielanej od sprzedaży lokali mieszkalnych:

- 1) 60% ceny zbywanego lokalu – w przypadku okresu najmu przekraczającego 25 lat,
- 2) 50% ceny zbywanego lokalu – w przypadku okresu najmu przekraczającego 20 lat do 25 lat,
- 3) 45% ceny zbywanego lokalu – w przypadku okresu najmu przekraczającego 15 lat do 20 lat,
- 4) 40% ceny zbywanego lokalu – w przypadku okresu najmu trwającego co najmniej 10 lat do 15 lat.

Dodatkowo określona została bonifikata w wysokości 20% ceny sprzedaży przy zapłacie jednorazowej, płatnej przed dniem podpisania aktu notarialnego.

Źródłem finansowania gospodarki mieszkaniowej Gminy Rybno są dochody z czynszu najmu za lokale mieszkalne, socjalne i użytkowe oraz środki z budżetu gminy. Wpływy z czynszu przeznaczone są na pokrycie kosztów eksploatacji oraz na przeprowadzenie prac remontowych w budynkach stanowiących mieszkaniowy zasób gminy.

## 7. GOSPODARKA ODPADAMI I OCHRONA ŚRODOWISKA

### **INWESTYCJE - Gospodarka odpadami - inwestycje**

W ramach gospodarki odpadami w 2019 roku gmina Rybno jako członek EZG Działdowszczyzna zajmujący się gospodarką odpadami miała swój udział finansowy w realizacji projektów:

1. „Modernizacja instalacji mechaniczno-biologicznej przetwarzania odpadów w Działdowie w kierunku zwiększenia efektywności części biologicznej Kompostowni w Zakrzewie” – inwestycja rozpoczęta jesienią 2018 r., natomiast zakończona w sierpniu 2019 r.
2. „Modernizacja sortowni w Działdowie” – prace rozpoczęto w październiku 2019 r. celem uzyskania zakładanych poziomów przygotowania odpadów do recyklingu. Planowane zakończenie inwestycji na koniec 2020 roku.

Inwestycje realizowane z RPO Warmia i Mazury 2014 – 2020 ze środków unijnych 85 % i 15 % wkład własny EZG Działdowszczyzna (w tym Gmina Rybno).

# UTRZYMANIE CZYSTOŚCI I PORZĄDKU

Gmina zapewnia czystość i porządek na swoim terenie i tworzy warunki niezbędne do ich utrzymania, a w szczególności:

- 1) tworzy warunki do wykonywania prac związanych z utrzymaniem czystości i porządku na terenie gminy lub zapewnia wykonanie tych prac przez tworzenie odpowiednich jednostek organizacyjnych,
- 2) zapewnia budowę, utrzymanie i eksploatację własnych lub wspólnych z innymi gminami,
  - a) instalacji do przetwarzania odpadów komunalnych (EZG Działdowszczyzna),
  - b) stacji zlewnych, w przypadku gdy podłączenie wszystkich nieruchomości do sieci kanalizacyjnej jest niemożliwe lub powoduje nadmierne koszty (ZGK Spółka z o. o. w Rybnie),
  - c) instalacji i urządzeń do zbierania, transportu i unieszkodliwiania zwłok zwierzęcych lub ich części (EZG Działdowszczyzna).
- 3) obejmuje wszystkich właścicieli nieruchomości na terenie gminy systemem gospodarowania odpadami komunalnymi (EZG Działdowszczyzna),
- 4) nadzoruje gospodarowanie odpadami komunalnymi, w tym realizację zadań powierzonych podmiotom odbierającym odpady komunalne od właścicieli nieruchomości (EZG Działdowszczyzna),
- 5) zapewnia selektywne zbieranie odpadów komunalnych obejmujące co najmniej: papier, metale, tworzywa sztuczne, szkło, odpady opakowaniowe wielomateriałowe oraz bioodpady (EZG Działdowszczyzna),
  - 6) tworzy punkty selektywnego zbierania odpadów komunalnych w sposób umożliwiający łatwy dostęp dla wszystkich mieszkańców gminy, które zapewniają przyjmowanie co najmniej odpadów komunalnych: wymienionych w pkt 5, odpadów niebezpiecznych, przeterminowanych leków i chemikaliów, odpadów niekwalifikujących się do odpadów medycznych powstałych w gospodarstwie domowym w wyniku przyjmowania produktów leczniczych w formie iniekcji i prowadzenia monitoringu poziomu substancji we krwi, w szczególności igieł i strzykawek, zużytych baterii i akumulatorów, zużytego sprzętu elektrycznego i elektronicznego, mebli i innych odpadów wielkogabarytowych, zużytych opon, odpadów budowlanych i rozbiórkowych oraz odpadów tekstyliów i odzieży (EZG Działdowszczyzna),
- 7) prowadzi działania informacyjne i edukacyjne w zakresie prawidłowego gospodarowania odpadami komunalnymi, w szczególności w zakresie selektywnego zbierania odpadów komunalnych,



# UTRZYMANIE CZYSTOŚCI I PORZĄDKU

- 8) udostępnia na stronie internetowej urzędu gminy oraz w sposób zwyczajowo przyjęty informacje o (EZG Działdowszczyzna):
- a) podmiotach odbierających odpady komunalne od właścicieli nieruchomości z terenu danej gminy, zawierające firmę, oznaczenie siedziby i adres albo imię, nazwisko i adres podmiotu odbierającego odpady komunalne od właścicieli nieruchomości,
  - b) miejscach zagospodarowania przez podmioty odbierające odpady komunalne od właścicieli nieruchomości z terenu danej gminy niesegregowanych (zmieszanych) odpadów komunalnych, bioodpadów stanowiących odpady komunalne oraz pozostałości z sortowania odpadów komunalnych przeznaczonych do składowania,
  - c) osiągniętych przez gminę oraz podmioty odbierające odpady komunalne na podstawie umowy z właścicielem nieruchomości, w danym roku kalendarzowym, wymaganych poziomach recyklingu, przygotowania do ponownego użycia i odzysku innymi metodami oraz ograniczenia masy odpadów komunalnych ulegających biodegradacji przekazywanych do składowania,
  - d) punktach selektywnego zbierania odpadów komunalnych,
  - e) zbierających zużyty sprzęt elektryczny i elektroniczny pochodzący z gospodarstw domowych,
  - f) adresach punktów zbierania odpadów folii, sznurka oraz opon, powstających w gospodarstwach rolnych lub zakładów przetwarzania takich odpadów, jeżeli na obszarze gminy są położone gospodarstwa rolne.
- 9) dokonuje corocznej analizy stanu gospodarki odpadami komunalnymi, w celu weryfikacji możliwości technicznych i organizacyjnych gminy w zakresie gospodarowania odpadami komunalnymi (EZG Działdowszczyzna);
- 11) zapobiegają zanieczyszczaniu ulic, placów i terenów otwartych, w szczególności przez: zbieranie i pozbywanie się, z zastrzeżeniem art. 5 ust. 4, błota, śniegu, lodu oraz innych zanieczyszczeń uprzątniętych z chodników przez właścicieli nieruchomości oraz odpadów zgromadzonych w przeznaczonych do tego celu pojemnikach ustawionych na chodniku;

# UTRZYMANIE CZYSTOŚCI I PORZĄDKU

12) utrzymuje czystość i porządek na przystankach komunikacyjnych, których właścicielem lub zarządzającym jest gmina oraz które są położone na jej obszarze przy drogach publicznych bez względu na kategorię tych dróg;

13) określa wymagania wobec osób utrzymujących zwierzęta domowe w zakresie bezpieczeństwa i czystości w miejscach publicznych;

14) zapobiega bezdomności zwierząt na zasadach określonych w przepisach o ochronie zwierząt;

15) zapewnia zbieranie, transport i unieszkodliwianie zwłok bezdomnych zwierząt lub ich części oraz współdziała z przedsiębiorcami podejmującymi działalność w tym zakresie;

16) znakuje obszary dotknięte lub zagrożone chorobą zakaźną zwierząt.

# PIELĘGNACJA ZIELENI

Pielęgnacja zieleni i urządzenie zieleni na terenie gminy Rybno realizowana jest we własnym zakresie przez pracowników publicznych, jednostki organizacyjne i pomocnicze gminy oraz zlecana w miarę potrzeb firmom zewnętrznym. Zadania te polegają przede wszystkim na stałym utrzymaniu zieleni w zakresie: **trawników** (koszenie, grabienie, podlewanie, nawożenie), **kwietników** (przygotowanie, sadzenie, nawożenie, podlewanie, pielienie), **krzewów** (cięcie pielęgnacyjne, wycinka, nasadzenia, nawożenie, przesadzanie, podlewanie), **drzew** (wycinka, nasadzenia, pielęgnacja, usuwanie odrostów, wiatrołomów, wykrotów), zrębkowania gałęzi uprzątnięcia biomasy, usuwania karp, alpinistycznej wycinki i pielęgnacji drzew.

## KOSZTY JAKIE GMINA PONIOSŁA W 2019 ROKU NA TRANSPORT I ODBIÓR ODPADÓW

Łącznie w 2019 roku koszty zbiórki selektywnej, koszty odbioru odpadów zmieszanych, koszty transportu i koszty administracji wyniosły dla Gminy Rybno 843 521,08 zł.

# GOSPODARKA ODPADAMI KOMUNALNYMI

Zasady funkcjonowania systemu gospodarki odpadami komunalnymi szczegółowo określa regulamin utrzymania czystości i porządku w gminach podjęty przez Radę Gminy Rybno. Zadania z gospodarki odpadami wykonywane są przez Ekologiczny Związek Gmin „Działdowszczyzna” na terenie gmin będących członkami związku. Gmina Rybno jest członkiem od 2004 roku.

Na terenie gminy Rybno nie ma składowiska odpadów komunalnych, ani innego obiektu unieszkodliwiania tego rodzaju nieczystości. Zbiórką są objęci wszyscy mieszkańcy gminy, a odbiór odpadów odbywa się bezpośrednio z nieruchomości. Wywozem odpadów z terenu gminy Rybno w 2019 roku zajmowała się firma wyłoniona w drodze przetargu nieograniczonego (sektor VIII Gmina Rybno i Grodziczno) – KOMA Usługi Komunalne.

## LICZBA GOSPODARSTW I OSÓB W SYSTEMIE W LATACH 2017-2019

	2017	2018	2019
Liczba osób zameldowanych na 31.12.	7262	7265	7209
Liczba gospodarstw domowych	1815	1816	1802
Liczba gospodarstw domowych segregujących	1872	1889	1997
Liczba gospodarstw domowych nie segregujących	73	73	16
Liczba osób zgłoszonych w systemie	5198	5989	5857
Liczba osób segregujących	Brak danych	Brak danych	brak danych
Liczba osób niesegregujących	Brak danych	Brak danych	Brak danych

# GOSPODARKA ODPADAMI KOMUNALNYMI

Uchwałą Nr X/64/2016 Zgromadzenia Ekologicznego Związku Gmin „Działdowszczyzna” z dnia 12 lipca 2016 roku ustalono następująco częstotliwość odbierania odpadów komunalnych od właścicieli nieruchomości w 2019 roku:

1) z obszarów zabudowy wiejskiej - jednorodzinnej:

- odpady zmieszane – co 2 tygodnie,
- zbierane selektywnie papier, tektura, szkło, metale, tworzywa sztuczne, opakowania wielomateriałowe – co 4 tygodnie,
- odpady ulegające biodegradacji – co 2 tygodnie w okresie od 1 maja do 30 listopada;
- zużyty sprzęt elektryczny i elektroniczny oraz wielkogabarytowe – jeden raz w kwartale,
- popiół – co 2 tygodnie w okresie od 1 listopada do 30 kwietnia, co 4 tygodnie w okresie od 1 maja do 31 października,

2) z obszarów zabudowy wiejskiej – wielorodzinnej (bloki):

- odpady zmieszane – co 2 tygodnie,
- zbierane selektywnie papier i tektura, szkło, metale, tworzywa sztuczne, opakowania wielomateriałowe – co 2 tygodnie,
- odpady ulegające biodegradacji – co 2 tygodnie,
- zużyty sprzęt elektryczny i elektroniczny oraz wielkogabarytowe – jeden raz w kwartale,
- popiół – co 2 tygodnie w okresie od 1 listopada do 30 kwietnia, co 4 tygodnie w okresie od 1 maja do 31 października,

3) od właścicieli nieruchomości, na których znajdują się domki letniskowe lub inne nieruchomości rekreacyjno – wypoczynkowe, wykorzystywane przez część roku były odbierane z wyznaczonych punktów gromadzenia odpadów z częstotliwością:

- w okresie od 15 kwietnia do 15 października 1 raz w tygodniu,
- w okresie od 16 października do 14 kwietnia co dwa tygodnie.

# GOSPODARKA ODPADAMI KOMUNALNYMI

W czerwcu 2019 roku weszła w życie Uchwała Nr II/26/2019 Zgromadzenia Ekologicznego Związku Gmin „Działdowszczyzna” z dnia 21 maja 2019 r. w sprawie zmiany Uchwały Nr X/64/2016 Zgromadzenia Ekologicznego Związku Gmin „Działdowszczyzna” z dnia 12 lipca 2016 r. w sprawie określenia szczegółowego sposobu i zakresu świadczenia usług w zakresie odbierania odpadów komunalnych od właścicieli nieruchomości i zagospodarowania tych odpadów.

Zgromadzenie ww. uchwałą postanowiło ograniczyć ilość odpadów zielonych odbieranych **jednorazowo do 4 worków od 1 maja do 31 października**, tym samym w kwietniu i listopadzie, kiedy rozpoczyna się wiosenne porządkowanie i jesienne przygotowanie do zimy, odbierać odpady zielone bez ograniczenia. Nadwyżki odpadów zielonych można było nieodpłatnie dostarczyć do kompostowni w Zakrzewie lub zagospodarować we własnym kompostowniku.

Uchwałą Nr II/26/2019 Zgromadzenia Ekologicznego Związku Gmin „Działdowszczyzna” z dnia 21 maja 2019 r. ustalono następująco częstotliwość odbierania odpadów komunalnych od właścicieli nieruchomości w 2019 roku:

# GOSPODARKA ODPADAMI KOMUNALNYMI

1) z obszarów zabudowy wiejskiej - jednorodzinnej:

- odpady zmieszane - co 2 tygodnie;

- zbierane selektywnie: papier, tektura, szkło, metale, tworzywa sztuczne, opakowania wielomateriałowe - co 4 tygodnie;

- odpady ulegające biodegradacji - co 2 tygodnie, w okresie od 1 kwietnia do 30 listopada;

- ZSEiE i wielkogabarytowe - jeden raz na kwartał;

- popiół - co 2 tygodnie, w okresie od 1 listopada do 30 kwietnia oraz co 4 tygodnie w okresie od 1 maja do 31 października;

2) z obszarów zabudowy wiejskiej - wielorodzinnej (bloki):

- odpady zmieszane - co 2 tygodnie;

- zbierane selektywnie: papier, tektura, szkło, metale, tworzywa sztuczne, opakowania wielomateriałowe - co 2 tygodnie;

- odpady ulegające biodegradacji - co 2 tygodnie;

- ZSEiE i wielkogabarytowe - jeden raz na kwartał;

- popiół - co 2 tygodnie, w okresie od 1 listopada do 30 kwietnia oraz co 4 tygodnie w okresie od 1 maja do 31 października;

# GOSPODARKA ODPADAMI KOMUNALNYMI

Ustalono, że odbieranie odpadów komunalnych od właścicieli nieruchomości, na których nie zamieszkują mieszkańcy, a powstają odpady komunalne będzie prowadzone z pojemników zgodnie z częstotliwością określoną dla odpowiednich rodzajów zabudowy jednorodzinnej, z wyłączeniem popiołu oraz odpadów ulegających biodegradacji;

Odpady komunalne pochodzące od właścicieli nieruchomości na których znajdują się domki letniskowe lub inne nieruchomości rekreacyjno-wypoczynkowe, wykorzystywane przez część roku będą odbierane z wyznaczonych punktów gromadzenia odpadów z częstotliwością:

a) w okresie od 15 kwietnia do 15 października 1 raz w tygodniu;

b) w okresie od 16 października do 14 kwietnia co dwa tygodnie;

Zostało wprowadzone również ograniczenie ilości przyjmowanych **zużytych opon do 4 sztuk rocznie od właściciela nieruchomości.**

Na terenie Ekologicznego Związku Gmin „Działdowszczyzna” funkcjonują 4 Punkty Selektywnej Zbiórki Odpadów Komunalnych (PSZOK) w miejscowościach:

- 1) Działdowo, ul. Przemysłowej 61,
- 2) Ciechanówko gm. Lidzbark,
- 3) Nidzica na ul. Kolejowej 17,
- 4) Lubawa na ul. Dworcowej.



# GOSPODARKA ODPADAMI KOMUNALNYMI

Punkty te świadczą usługi polegające na przyjmowaniu odpadów pochodzących z selektywnej zbiórki: papier, metale, tworzywa sztuczne, szkło, odpady opakowań wielomateriałowych, bioodpady, odpady niebezpieczne, przeterminowane leki, chemikalia, odpady niekwalifikujące się do odpadów medycznych powstałe w gospodarstwie domowym w wyniku przyjmowania produktów leczniczych w formie iniekcji i prowadzenia monitoringu poziomu substancji we krwi, w szczególności igły i strzykawki, zużyte baterie i akumulatory, zużyty sprzęt elektryczny i elektroniczny, meble i inne odpady wielkogabarytowe, zużyte opony, odpady budowlane i rozbiórkowe oraz odpady tekstyliów i odzieży. Posegregowane odpady budowlane i rozbiórkowe, stanowiące odpady komunalne, są przyjmowana nieodpłatnie w ilości łącznej nie większej niż 0,5 Mg (500kg) na rok od właściciela nieruchomości.

Z systemu wyłączony jest odbiór odpadów ze szpitali, przychodni zdrowia, ośrodków wczasowych oraz ogródków działkowych ze względu na rodzaj prowadzonej tam działalności.

Na terenie Związku znajduje się Regionalna Instalacja Przetwarzania Odpadów Komunalnych (Instalacja Komunalna) w Działdowie, zlokalizowana na ul. Przemysłowej 61 w skład której wchodzi: sortownia, kompostownia oraz składowiska odpadów w Zakrzewie i Ciechanówku. Wszystkie niesegregowane (zmieszane) odpady komunalne oraz odpady selektywnie gromadzone odbierane są zgodnie z zawartą umową przetargową i przekazywane do RIPOK (Instalacji Komunalnej) w Działdowie.

**PRZYPIS WG ZŁOŻONYCH DEKLARACJI, WPŁATY I ZALEGŁOŚCI Z TYTUŁU OPŁATY ZA GOSPODAROWANIE ODPADAMI**

**WEDŁUG STANU NA DZIEŃ 31 GRUDNIA 2019 ROKU**

Lp.	GMINA	Liczba mieszkańców		Liczba deklaracji	Liczba upomnień	Przypis narastająco wg stanu na 31.12.2019	Wpłaty ogółem wg stanu na 31.12.2019	Pozostało do zapłaty wg stanu na 31.12.2019		Zaległość na mieszk. wg wg	
		wg gmin	wg deklaracji					OGÓLEM	w tym: zaległości	wg gmin	wg deklaracji
6.	Gmina Rybno	7 186	5 857	2 115	1 220	1 116 113,41	987 901,14	128 212,27	111 607,38	15,53	19,06

# GOSPODARKA ODPADAMI KOMUNALNYMI

Nieruchomości ogółem	2 115
Nieruchomości selektywne	2 024
Nieruchomości nieselektywne	91
Nieruchomości, na których zamieszkują mieszkańcy	2013
Nieruchomości, na których nie zamieszkują mieszkańcy, a powstają odpady	102
Nieruchomości mieszane	-
Domki letniskowe lub inne wykorzystywane na cele rekreacyjno-wypoczynkowe	219

# GOSPODARKA ODPADAMI KOMUNALNYMI

Edukacja ekologiczna dzieci i młodzieży w dużej mierze opiera się na placówkach oświatowych wszystkich szczebli. Są organizowane różnego rodzaju konkursy, wycieczki np. na składowisko, do Punktu Selektywnego Zbierania Odpadów Komunalnych, oczyszczalni ścieków, stacji uzdatniania wody czy na miejsca dzikich wysypisk śmieci. Wymiernym efektem prowadzonej edukacji jest ostatecznie poprawa stanu środowiska na terenie gminy.

Dla Gminy Rybno przykładami wspierania ekologicznych działań szkół jest między innymi współfinansowanie, wspólna organizacja i pomoc merytoryczna w takich przedsięwzięciach jak m.in.: organizacja „Dnia Ziemi” czy Światowego Dnia Ochrony Środowiska; organizacja Sprzątania Świata oraz Sprzątania Warmii i Mazur, programy edukacyjne, np. związane z gospodarowaniem odpadami w gminie lub innym realizowanym przez gminę przedsięwzięciem na rzecz środowiska; konkursy związane z tematyką lokalnej gospodarki odpadowej; udostępnianie i popularyzacja informacji (w tym także materiałów drukowanych) na temat zagrożeń i prośrodowiskowych działań gminy, celem wspólnej edukacji mieszkańców tego terenu; udostępnianie informacji na stronach internetowych, fb dotyczących gospodarki odpadami (palenie śmieci w paleniskach domowych, zapobieganie powstawania odpadów komunalnych, jak segregować odpady, gry dla dzieci i młodzieży o tematyce odpadowej

Ponadto w zakresie edukacji ekologicznej gmina Rybno jako członek EZG Działdowszczyzna współpracuje z Działdowskim Centrum Edukacji Ekologicznej w celu popularyzacji i tworzenia systemów selektywnej zbiórki, segregacji i wykorzystania odpadów. EZG jest współorganizatorem akcji ekologicznych takich jak: „Wiosenne Sprzątanie Warmii i Mazur”, „Sprzątanie Świata”, „Festiwal Ekologiczny” promujących ideę życia w harmonii z naturą. Podstawowym celem działań edukacyjnych jest podnoszenie świadomości ekologicznej wśród mieszkańców.

## 8. GOSPODARKA WODNO- ŚCIEKOWA

Gmina Rybno realizuje zadania publiczne o znaczeniu lokalnym w celu zaspokojenia zbiorowych potrzeb wspólnoty, tworzenia warunków dla zrównoważonego rozwoju Gminy oraz warunków dla pełnego uczestnictwa w funkcjonowaniu wspólnoty samorządowej wszystkich jej członków. Zgodnie ze „Strategią Rozwoju Gminy na lata 2016-2020”, wizją rozwoju gminy jest: obszar zrównoważonego rozwoju społeczno-gospodarczego o wysokiej atrakcyjności i konkurencyjności w regionie dzięki wykorzystaniu walorów przyrodniczych i wielopokoleniowego kapitału społecznego. Jednym z celów operacyjnych są: poprawa jakości i zasięgu infrastruktury technicznej oraz ochrona środowiska naturalnego.

Działając w oparciu o Strategię Rozwoju Gmina Rybno etapowo, lecz systematycznie korzystając z współfinansowania Unii Europejskiej modernizuje oraz rozbudowuje sieć wodociągową i kanalizacyjną.

Pod koniec 2019 roku rozpoczęła się realizacja inwestycji pn.: „Uporządkowanie gospodarki wodno-ściekowej na obszarze aglomeracji Rybno”, w ramach której zostanie utworzona sieć kanalizacji sanitarnej w ciągu ulicy Sosnowej, Jaśminowej i Świerkowej w Rybnie oraz sieć wodociągowa w ciągu ulicy Sosnowej w Rybnie. W ramach inwestycji zmodernizowane zostaną kompleksowo przepompownie sieciowe ścieków na terenie aglomeracji.

# SIEĆ WODOCIĄGOWA

<b>Liczba osób objętych zaopatrzeniem w wodę</b>	<b>około 7500 osób</b>	
<b>Długość sieci wodociągowej i przyłączy</b>	długość sieci wodociągowej – 113,7 km	długość przyłączy – 42,29 km
<b>Liczba ujęć wody wraz z lokalizacją</b>	<p>Ujęcie wody w Hartowcu – studnia nr 1 i nr 2 usytuowane na działkach 272 i 348;</p> <p>Ujęcie wody w Rybnie – studnia nr 1, nr 2 i nr 3 usytuowane na działkach 554/1 i 554/3;</p> <p>Ujęcie wody w Gralewie Stacji – studnia nr 1 i nr 2 usytuowane na działce 518 obręb Żabiny;</p> <p>Ujęcie wody w Koszelewach – studnia nr 2 i nr 3 usytuowane na działkach 290 i 292;</p>	
<b>Liczba punktów poboru wody (przyłączy)</b>	2009	
<b>Liczba hydroforni i pompowni wraz z lokalizacją</b>	4 – hydrofornie (Koszelewo, Gralewo Stacja, Hartowiec, Rybno)	4 – pompownie wody (Truszczyń, Nowa Wieś, Szczupliny, Groszki)

# ODBIÓR ŚCIEKÓW

<b>Liczba osób korzystających z sieci kanalizacyjnej</b>	około 4100 osób
<b>Długość sieci</b>	długości sieci kanalizacyjnej – 39,4 km
<b>Liczba oczyszczalni ścieków wraz z lokalizacją</b>	1 oczyszczalnia ścieków zlokalizowana na działkach 497/1 i 498/1, ul. Zarybińska 9, 13-220 Rybno
<b>Liczba punktów zrzutu wraz z lokalizacją</b>	1 punkt zrzutu ścieków. Jest to rów melioracyjny na działce nr 3074, obręb Rybno o długości około 1,5 km. Swoją drogę rozpoczyna w pobliżu oczyszczalni ścieków i przepływa przez teren Lasów Państwowych obręb Kostkowo, ujściem do rzeki Wel, dopływu rzeki Drwęcy w zlewni Wisły.
<b>Liczba pompowni ścieków wraz z lokalizacją</b>	30 – przepompowni ścieków (ul. Zajeziorna – 2, ul. Zarybińska – 3, ul. Praska, ul. Leśna, ul. 1-go Maja, ul. Dworcowa, ul. Sportowa – 2, ul. Kolonia, Szczupliny, Żabiny – 5, Koszelewy – 6, Tuczek – 6,

## 9. OŚWIATA

**Gmina Rybno** jest organem prowadzącym dla następujących szkół i placówek:

- Szkoły Podstawowej im. Marii Konopnickiej w Hartowcu
- Szkoły Podstawowej im. Janusza Korczaka w Koszelewach
- Szkoły Podstawowej im. Ks. Jana Twardowskiego w Rumianie
- Szkoły Podstawowej im. Polskich Mistrzów Olimpijskich w Żabinach
- Zespołu Szkół w Rybnie, w którego skład wchodzi:
  - a) Liceum Ogólnokształcące im. bp. Jana Chrapka
  - b) Branżowa Szkoła I Stopnia

Na mocy uchwały Nr XIII/92/2019 Rady Gminy Rybno z dnia 23 października 2019 r. Gimnazjum im. Marii Skłodowskiej- Curie, wchodzące w skład Zespołu Szkół w Rybnie zakończyło działalność.

Na mocy uchwały Nr 1/2019 Zarządu Stowarzyszenia na Rzecz Rozwoju Wsi Hartowiec z dnia 25 maja 2019r. uległo likwidacji Niepubliczne Gimnazjum im. Jana Pawła II w Hartowcu.

Obsługę finansową szkół i przedszkola zapewnia Urząd Gminy Rybno na mocy Uchwały Nr XXXI/80/16 Rady Gminy Rybno z dnia 16 grudnia 2016 r. w sprawie zapewnienia wspólnej obsługi finansowej jednostek budżetowych Gminy Rybno.



<b>Placówka</b>	<b>Liczba dzieci, z wyszczególnieniem oddziału przedszkolnego</b>	<b>Etaty nauczycieli</b>	<b>Liczba obsługi</b>
Szkoła Podstawowa im. Marii Konopnickiej w Hartowcu	Oddział przedszkolny: 21 Szkoła: 89	15,67	3
Szkoła Podstawowa im. Janusza Korczaka w Koszelewach	Oddział przedszkolny: 14 Szkoła: 87	14,41	4
Szkoła Podstawowa im. Ks. Jana Twardowskiego w Rumianie	Oddział przedszkolny: 41 Szkoła: 92	15,56	4
Szkoła Podstawowa im. Kawalerów Orderu Uśmiechu w Rybnie	Oddział przedszkolny: 62 Szkoła: 327	35,56	8
Szkoła Podstawowa im. Polskich Mistrzów Olimpijskich w Żabinach	Oddział przedszkolny: 36 Szkoła: 94	16,65	4
Zespół Szkół w Rybnie	Szkoła: 151 W tym LO: 71 BS I st.: 80	18,32	4
Przedszkole w Rybnie	Dzieci w przedszkolu: 75	5,09	6
Łącznie w 2019r.	Dzieci w oddziałach przedszkolnych: 249 Uczniowie w szkołach: 840	121,26	33

PROJEKTY  
FINANSOWANE ZE  
ŹRÓDEŁ  
ZEWNĘTRZNYCH  
REALIZOWANE W  
PLACÓWKACH  
OŚWIATOWYCH

„**Ponadnarodowa mobilność kadry edukacji szkolnej**” projekt finansowany z Programu Operacyjnego Wiedza Edukacja Rozwój. Tytuł projektu: Kompetentna kadra sukcesem w edukacji”; Wartość projektu: 409 281,15 zł. Projekt realizowany w 5 szkołach podstawowych i Zespole Szkół w latach 2017-2019:

Cel: wzrost poziomu kompetencji kadry dydaktycznej 61 nauczycieli z 6 placówek podległych w ramach organu prowadzącego – Gminy Rybno poprzez organizację międzynarodowych wyjazdów szkoleniowych do Chorwacji i Hiszpanii.

Projekt „**Szkoła na miarę!**” realizowany w partnerstwie z Olsztyńskim Instytutem Badawczo-Szkoleniowym oraz Gminą Janowo. Projekt jest realizowany w ramach Regionalnego Programu Operacyjnego Województwa Warmińsko- Mazurskiego na lata 2014-2020, Oś Priorytetowa RPWM 02.00.00 Kadry dla gospodarki. Wartość całego projektu: 3 081 434,2 zł

Projekt realizowany w Szkole Podstawowej im. Janusza Korczaka w Koszelewach, Szkole Podstawowej im. Ks. Jana Twardowskiego w Rumianie, Szkole Podstawowej im. Kawalerów Orderu Uśmiechu w Rybnie, Szkole Podstawowej im. Polskich Mistrzów Olimpijskich w Żabinach realizowany w latach 2018-2020

Cel: podniesienie kompetencji kluczowych oraz kształtowanie właściwych postaw i umiejętności niezbędnych na rynku pracy wśród 244 uczniów i 35 nauczycieli z 6 szkół podstawowych z terenu 2 gmin województwa warmińsko- mazurskiego poprzez wprowadzenie do nauki metod innowacyjnych i eksperymentu oraz indywidualizacji w nauczaniu w okresie od września 2018r. do maja 2020r.

Projekt „**Bezpieczna Gmina Rybno - działamy razem**”, realizowany w ramach Programu ograniczania przestępczości i aspołecznych zachowań Razem bezpieczniej im. Władysława Stasiaka na lata 2018-2020. Budżet projektu wynosił 46 310,00 zł, dofinansowanie z MSWiA za pośrednictwem Wojewody w wysokości 37 048,00 zł. Cel: zapobieganie i przeciwdziałanie uzależnieniu od narkotyków i dopalaczy.

Projekt realizowany m.in. w szkołach prowadzonych przez Gminę Rybno

# SZKOŁA PODSTAWOWA IM. MARII KONOPNICKIEJ W HARTOWCU

Nazwa projektu	Organizator podmiot dofinansowujący	Cel/tematyka	Formy działania	Koszt, formy finansowania
Narodowy Program Rozwoju Czytelnictwa	MEN	Wzmocnienie zainteresowań i aktywności czytelniczej uczniów przez wspieranie organów prowadzących szkoły w podejmowaniu przedsięwzięć w obszarze rozwijania zainteresowań uczniów przez promowanie i wspieranie rozwoju czytelnictwa	Zakup nowości wydawniczych do biblioteki	4000,00 zł- dotacja 1000,00 zł- budżet szkoły
Pracownie szkolne	MEN	Dofinansowania wyposażenia w pomoce dydaktyczne niezbędne do realizacji podstawy programowej z przedmiotów przyrodniczych w szkołach podstawowych.	Wyposażenie szkoły w mobilną pracownię szkolną	20 000,00 zł – 0,4% rezerwy subwencji oświatowej 4933 zł – budżet szkoły

SZKOŁA  
PODSTAWOWA  
IM. JANUSZA  
KORCZAKA  
W KOSZELEWACH

Nazwa projektu	Organizator podmiot dofinansowujący	Cel/tematyka	Formy działania	Koszt, formy finansowania
Narodowy Program Rozwoju Czytelnictwa	MEN	Wzmocnienie zainteresowań i aktywności czytelniczej uczniów przez wspieranie organów prowadzących szkoły w podejmowaniu przedsięwzięć w obszarze rozwijania zainteresowań uczniów przez promowanie i wspieranie rozwoju czytelnictwa	Zakup nowości wydawniczych do biblioteki	4000,00 zł - dotacja 1000,00 zł - budżet szkoły

# SZKOŁA PODSTAWOWA IM. KS. JANA TWARDOWSKIEGO W RUMIANIE

Nazwa projektu	Organizator podmiot dofinansowujący	Cel/tematyka	Formy działania	Koszt, formy finansowania
Rozsmakuj się w tradycji- życie dawnej wsi	Centrum Edukacji i Inicjatyw Obywatelskich w Olsztynie	Edukacja regionalna kultywowanie dziedzictwa małej ojczyzny	Tropem ginących zawodów, wystawa okolicznościowa i wyjazd do Muzeum Lokalnego w Łąkorzu	7 000,00 zł
Pracownia Rekonstrukcji Dawnych Rzemiosł Wiejskich	Sołectwo Naguszewo-Groszki, Dębień, Truszczyń, Rumian	Edukacja regionalna	Działania związane z utworzeniem w szkole Pracowni Rekonstrukcji Dawnych Rzemiosł Wiejskich	4 000,00 zł
V Gminny Turniej Zapaśniczy	Lokalna Grupa Ziemia Lubawska	Edukacja sportowa	Organizacja V Gminnego Turnieju Zapaśniczego	5 000,00 zł

# SZKOŁA PODSTAWOWA IM. KAWALERÓW ORDERU UŚMIECHU W RYBNIU

Nazwa projektu	Organizator podmiot dofinansowujący	Cel/tematyka	Formy działania	Koszt, formy finansowania
Narodowy Program Rozwoju Czytelnictwa	MEN	Wzmocnienie zainteresowań i aktywności czytelniczej uczniów przez wspieranie organów prowadzących szkoły w podejmowaniu przedsięwzięć w obszarze rozwijania zainteresowań uczniów przez promowanie i wspieranie rozwoju czytelnictwa	Zakup nowości wydawniczych do biblioteki	12 000,00 zł- dotacja 3 000,00 zł- budżet
Aktywna Tablica	MEN	Rozwijanie szkolnej infrastruktury oraz kompetencji uczniów i nauczycieli w zakresie stosowania technologii informacyjno- komunikacyjnych	Zakup dwóch interaktywnych monitorów dotykowych o przekątnej ekranu co najmniej 55 cali	14 000,00- dotacja 3 500,00- wkład własny
Projekt „Umiem pływać”	MSiT	Upowszechnienie aktywności fizycznej wśród dzieci i młodzieży, nabycie przez dzieci co najmniej podstawowych umiejętności pływania, profilaktyka przeciwdziałania i korygowanie wad postawy, zapobieganie zjawiskom patologii społecznych, przez organizację zajęć sportowych dla uczniów, efektywne wykorzystanie infrastruktury sportowej	Zajęcia nauki pływania na pływalni	Warmińsko- Mazurska Federacja Sportu: 9 712,00 zł Wkład własny: 14 280,00 zł

CERTYFIKATY  
ZDOBYTE PRZEZ  
SZKOŁY/PRZEDSZKOLE  
W 2019 R.

**Szkoła Podstawowa im. Marii Konopnickiej w Hartowcu:**

- 1.Certyfikat „Szkoły dla Niepodległej”
- 2.Międzynarodowy Certyfikat „Zielonej Flagi”

**Szkoła Podstawowa im. Ks. Jana Twardowskiego w Rumianie:**

- 1.Certyfikat „Szkoły dla Niepodległej”
- 2.Międzynarodowy Certyfikat Zielonej Flagi
- 3.Certyfikat „Szkoła Przyjazna Środowisku” Warmińsko-Mazurskiego Kuratora Oświaty XIV Edycja 2018/2019
4. Srebrny Certyfikat Szkolnego Ogrodu Dydaktycznego „Wsi spokojna wsi wesola”-czyli zakątki rustykalne w naszym ogrodzie dydaktycznym

**Szkoła Podstawowa im. Kawalerów Orderu Uśmiechu w Rybnie:**

- 1.Certyfikat „Szkoły dla Niepodległej”
- 2.Szkoła Pamięta
- 3.Podziel się dobrem w te święta.

## DANE OGÓLNE

Wysokość subwencji oświatowej otrzymanej w 2019: **8 939 707,00 zł**

Wydatki poniesione w 2019 roku na edukację i opiekę w szkołach: **12 619 711,92 zł** (z inwestycjami).

Wydatki na oświatę z budżetu Gminy: **3 680 004,92 zł**.

**29,16%** więcej Gmina Rybno wydaje na oświatę niż wynosi subwencja.

Wydatki na prowadzenie poszczególnych placówek oświatowych w przeliczeniu na jednego ucznia (wyodrębniona wielkość dotacji na jednego ucznia w placówkach niepublicznych: 8484,07 zł. Wydatki na jednego ucznia w placówkach oświatowych: 11715,82zł.



## 10. BEZPIECZEŃSTWO

Gminny Zespół Zarządzania Kryzysowego uczestniczył w ćwiczeniach przeprowadzonych na terenie Samodzielnego Publicznego Gminnego Ośrodka Zdrowia w Rybnie.

Wydatki w 2019 roku: Przegląd i konserwacja masztu antenowego wykorzystywanego na potrzeby łączności w systemie Obrony Cywilnej – 1.500,00 zł.

# OCHRONA PPOŻ

Dzięki staraniom władz samorządowych OSP Hartowiec otrzymała nieodpłatnie od Państwowej Straży Pożarnej samochód ratowniczo-gaśniczy.

Opracowana została dokumentacja projektowa budynku strażnicy OSP Rybno i uzyskano decyzję administracyjną o pozwoleniu na budowę obiektu.

Przeprowadzono Gminne Zawody Sportowo-Pożarnicze oraz współorganizowano zawody na poziomie powiatowym.

Drużyna OSP Rybno wystartowała w Ogólnopolskich Mistrzostwach w Ratownictwie w Ramach Kwalifikowanej Pierwszej Pomocy, gdzie podczas jednej z konkurencji osiągnęła najlepszy wynik w kraju.

Skierowano 12 członków OSP na szkolenie podstawowe strażaków-ratowników, które ukończyli z wynikiem pozytywnym.

# OCHRONA PPOŻ

Skierowano 5 członków OSP na szkolenie Kierujących Działaniem Ratowniczym (Dowódców OSP), które ukończyli z wynikiem pozytywnym. Skierowano 4 członków OSP na szkolenie z zakresu ratownictwa technicznego, które ukończyli z wynikiem pozytywnym.

Przeprowadzono termomodernizację trzech budynków remiz strażackich: OSP Grądy (docieplenie ścian i stropu), OSP Dębień (wymiana bramy garażowej) i OSP Rumian (docieplenie ścian – etap I).

Sfinansowano kurs Kwalifikowanej Pierwszej Pomocy dla pięciu członków OSP z terenu Gminy Rybno, który zakończyli egzaminem państwowym z wynikiem pozytywnym.

Dokonano zakupu dwóch kompletów aparatów powietrznych wraz z sygnalizatorami bezruchu dla Ochotniczej Straży Pożarnej w Rybnie .

Sfinansowano okresowe badania lekarskie członków OSP z terenu Gminy Rybno.

# STATYSTYKA POŻARÓW W GMINIE RYBNO

## Zestawienie porównawcze pożarów

GMINA	Ilość pożarów		Tendencja [%]
			(+) - <i>wzrost</i>
			(-) - <i>spadek</i>
	2018	2019	ilość
Rybno	19	29	+ 52,6 %

STATYSTYKA  
MIEJSCOWYCH  
ZAGROŻEŃ  
W GMINIE RYBNO

GMINA	Ilość MZ		Tendencja [%] (+) - wzrost (-) - spadek
	2018	2019	ilość
Rybno	108	66	- 38,9 %

# GOTOWOŚĆ BOJOWA

## Kontrole gotowości bojowej jednostek OSP przeprowadzone przez Zespół Kontrolny Komendanta Powiatowego Państwowej Straży Pożarnej w Działdowie

	Jednostka OSP	Ocena uzyskana w wyniku kontroli
Rybno	HARTOWIEC	<b>bardzo dobra</b>
	JEGLIA	<b>dobra</b>
	DĘBIEŃ	<b>bardzo dobra</b>
	KOSZELEWY	<b>bardzo dobra</b>
	RUMIAN	<b>bardzo dobra</b>
	<b>RYBNO (w KSRG)</b>	<b>bardzo dobra</b>
	TRUSZCZYNY	<b>bardzo dobra</b>
	<b>ŻABINY (w KSRG)</b>	<b>bardzo dobra</b>

## 11. POMOC SPOŁECZNA

Do podstawowych zadań pomocy społecznej należą: wspieranie osób i rodzin w wysiłkach zmierzających do zaspokojenia niezbędnych potrzeb życiowych i umożliwienie im życia w warunkach odpowiadających godności człowieka, a także zapobieganie trudnym sytuacjom życiowym przez podejmowanie działań mających na celu usamodzielnienie osób i rodzin oraz ich integrację ze środowiskiem. Osiąganiu wyznaczonych celów służy udzielanie pomocy : finansowej, rzeczowej, usługowej, poradnictwa, pracy socjalnej.

Świadczenia pieniężne przyznawane są z systemu pomocy społecznej pod warunkiem spełnienia jednocześnie dwóch kryteriów. Konieczne jest występowanie jednej z okoliczności wskazującej na trudną sytuację życiową tj. bezrobocia, niepełnosprawności, wielodzietności, potrzeby ochrony macierzyństwa, sieroctwa, bezdomności i innych wskazanych w art. 7 ustawy o pomocy społecznej oraz spełnienie ustawowego kryterium dochodowego, które wynosi:

na osobę samotnie gospodarującą – 701,00 zł netto;

na każdą osobę w rodzinie – 528,00 zł netto.

Rodzaj, forma i rozmiar przyznawanego świadczenia powinny być odpowiednie do okoliczności uzasadniających udzielenie wsparcia. Osoby (rodziny), których dochód przekracza powyższe kryterium dochodowe, a znalazły się w szczególnie trudnej sytuacji życiowej, również mogą ubiegać się o pomoc finansową z pomocy społecznej, ale tylko w sytuacjach określonych ustawą o pomocy społecznej.

Środki na realizację zadań pomocy społecznej, które dzieli się odpowiednio na własne i zlecone, pochodzą z: budżetu gminy oraz z budżetu państwa.

# ŚWIADCZENIA PIENIĘŻNE

W 2019 roku Gminny Ośrodek Pomocy Społecznej realizował następujące świadczenia pieniężne:

## **Zasiłek okresowy**

Świadczenie przysługuje na podstawie art. 38 ustawy o pomocy społecznej i adresowane jest do osób i rodzin bez dochodów lub o dochodach niższych niż ustawowe kryterium oraz zasobach pieniężnych nie wystarczających na zaspokojenie niezbędnych potrzeb życiowych, zwłaszcza ze względu na długotrwałą chorobę, niepełnosprawność, bezrobocie, możliwość nabycia uprawnień do świadczeń z innych systemów zabezpieczenia społecznego. Minimalna wysokość zasiłku okresowego wynosi 50% różnicy między kryterium dochodowym :osoby samotnie gospodarującej a dochodem tej osoby, rodziny a dochodem tej rodziny.

Kwota zasiłku okresowego nie może być niższa niż 20 zł. Okres, na jaki przyznane zostanie to świadczenie, ustala ośrodek pomocy społecznej na podstawie okoliczności sprawy. Wypłata zasiłku jest obligatoryjnym zadaniem własnym gminy, dotowanym z budżetu państwa.

W 2019 roku przyznano ww. świadczenia dla 95 rodzin na łączną kwotę 166.698,00 zł

## **Zasiłek celowy i specjalny zasiłek celowy**

Zasiłek celowy jest świadczeniem fakultatywnym przyznawanym na podstawie art. 39 ustawy o pomocy społecznej na zaspokojenie niezbędnej potrzeby życiowej, a w szczególności na pokrycie części lub całości kosztów zakupu żywności, leków i leczenia, opału, odzieży, niezbędnych przedmiotów użytku domowego, drobnych remontów i napraw w mieszkaniu, a także kosztów pogrzebu.



# ŚWIADCZENIA PIENIĘŻNE

W 2019 r. z tej formy pomocy skorzystało 82 rodziny, spośród ww., 62 rodziny zostało objęte pomocą w formie zasiłku celowego z przeznaczeniem na zakup żywności lub posiłku, przyznawanego w ramach wieloletniego programu „Posiłek w szkole i w domu”. Wydatki na zasiłek celowy w ramach programu wyniosły 54.920,00 zł.

W szczególnie uzasadnionych przypadkach, na podstawie art. 41 ustawy o pomocy społecznej, osobie albo rodzinie o dochodach przekraczających kryterium ustawowe może być przyznany specjalny zasiłek celowy - w wysokości nieprzekraczającej odpowiednio kryterium dochodowego osoby samotnie gospodarującej lub rodziny. Wsparciem w powyższej formie objęto 20 rodzin.

## **zasiłek stały**

Jest to świadczenie przysługujące na podstawie art. 37 ustawy o pomocy społecznej osobom niezdolnym do pracy z powodu wieku lub całkowicie niezdolnym do pracy, spełniającym kryterium dochodowe i stanowi uzupełnienie dochodu tych osób do kryterium ustawowego. Kwota zasiłku nie może być niższa niż 30 zł miesięcznie. W przypadku osoby samotnie gospodarującej ustalona została również maksymalna wysokość świadczenia w kwocie 645,00 zł. Wypłata zasiłków stałych należy również do katalogu obowiązkowych zadań własnych gminy. Na realizację zadania przekazywana jest dotacja celowa z budżetu państwa. W 2019 roku zasiłki stałe wypłacono dla 28 osobom w łącznej kwocie 125.375,00 zł.

# ŚWIADCZENIA NIEPIENIĘŻNE

## Praca socjalna

Świadczenie pomocy w postaci pracy socjalnej jest zadaniem własnym gminy o charakterze obowiązkowym i nie jest uzależnione od posiadanego przez osobę, rodzinę dochodu.

Praca socjalna jest świadczona na rzecz poprawy funkcjonowania osób i rodzin w ich środowisku społecznym. Prowadzona jest: z osobami i rodzinami w celu rozwinięcia lub wzmocnienia ich aktywności i samodzielności życiowej; ze społecznością lokalną w celu zapewnienia współpracy i koordynacji działań instytucji i organizacji istotnych dla zaspokajania potrzeb członków społeczności.

Ponadto praca socjalna może być świadczona w oparciu o kontrakt socjalny, a więc umowę dwustronną zawieraną w formie pisemnej przez pracowników socjalnych z osobami korzystającymi z pomocy społecznej. Celem kontraktu jest ustalenie najbardziej skutecznej drogi wyjścia rodziny z trudnej sytuacji, w jakiej się znalazła, poprzez określenie zobowiązań i uprawnień stron. Zawarcie kontraktu socjalnego zmusza klienta do aktywnego uczestnictwa osoby w rozwiązywaniu i poprawie własnej trudnej sytuacji życiowej, a pracownikowi socjalnemu daje możliwość ocenienia efektów pracy, skuteczności kontraktu i korygowania określonych celów. W przypadku odmowy zawarcia kontraktu lub niedotrzymania jego postanowień przez świadczeniobiorcę ustawa o pomocy społecznej przewiduje możliwość odmowy przyznania świadczenia, uchylecia decyzji o przyznaniu świadczenia lub wstrzymania świadczeń pieniężnych z pomocy społecznej.

# ŚWIADCZENIA NIEPIENIĘŻNE

## **Zapewnienie posiłku**

Zadaniem pomocy społecznej o charakterze obligatoryjnym jest zapewnienie jednego gorącego posiłku dziennie osobom tego pozbawionym. Realizacja zadania odbywała się głównie poprzez prowadzenie dożywiania dzieci w szkołach. Pomoc w formie posiłku może być przyznana bezpłatnie, jeżeli dochód osoby nie przekracza 150% kryterium dochodowego, czyli podwyższonego w stosunku do ogólnych zapisów ustawy o pomocy społecznej. Pomoc w formie posiłku jest udzielana ze szczególnym uwzględnieniem posiłku gorącego w celu zapewnienia zdrowego żywienia. Na realizację zadania wydatkowano 185.080,00 zł.

W ramach tej pomocy objęto dożywianiem 388 dzieci i młodzieży.

## **Usługi opiekuńcze**

Osobom, które ze względu na wiek, chorobę lub niepełnosprawność wymagają częściowej opieki i pomocy w zaspokajaniu niezbędnych potrzeb życiowych, mogą być przyznane usługi opiekuńcze świadczone w środowisku. Obejmują one pomoc w zaspokajaniu codziennych potrzeb życiowych, podstawową opiekę higieniczną, zaleconą przez lekarza pielęgnację oraz zapewnienie kontaktów z otoczeniem. Usługi opiekuńcze są zadaniami własnymi gminy o charakterze obowiązkowym.

W 2019 roku pomocy w formie usług opiekuńczych udzielono 46 osobom. Koszt świadczenia usług wyniósł 646.719,00 zł.

# DOMY POMOCY SPOŁECZNEJ

Domy pomocy społecznej świadczą usługi opiekuńcze, bytowe, wspomagające i edukacyjne na poziomie obowiązującego standardu, osobom wymagającym całodobowej opieki z powodu wieku lub choroby w zakresie i formie wynikających z ich indywidualnych potrzeb. Kierowanie do domów pomocy społecznej i ponoszenie odpłatności za pobyt mieszkańca gminy w tym domu jest zadaniem własnym gminy o charakterze obowiązkowym. Jednak umieszczenie w domu pomocy społecznej jest ostatnią formą pomocy stosowaną tylko w przypadku braku możliwości rozwiązywania problemów innymi dostępnymi sposobami.

Opłaty za pobyt w domu pomocy społecznej ponoszą w kolejności:

- a) mieszkaniec domu w wysokości 70% swojego dochodu, a w przypadku osób małoletnich przedstawiciel ustawowy z dochodów dziecka, nie więcej niż 70% tego dochodu,
- b) małżonek, zstępni przed wstępnymi (jeżeli odpowiednio dochód osoby samotnie gospodarującej lub na osobę rodzinie jest wyższy niż 300% kryterium dochodowego, z tym, że kwota dochodu pozostająca po wniesieniu opłaty nie może być niższa niż 300% kryterium dochodowego osoby samotnie gospodarującej lub na osobę w rodzinie),
- c) gmina, z której osoba została skierowana do domu pomocy społecznej - w wysokości różnicy między średnim kosztem utrzymania w domu pomocy społecznej, a opłatami wnoszonymi przez wyżej wymienione osoby.

W roku 2019 w domach pomocy społecznej przebywało 4 mieszkańców Gminy Rybno. Łączny koszt umieszczenia w DPS wyniósł 121.860,00 zł.

Fundusz alimentacyjny,  
świadczenie  
wychowawcze 500+,  
świadczenie dobry  
start 300+

Świadczenia rodzinne są przyznawane na podstawie ustawy z dnia 28 listopada 2003 r. o świadczeniach rodzinnych. Gminny Ośrodek Pomocy Społecznej w Rybnie realizuje zadania w zakresie świadczeń rodzinnych jako zadanie zlecone gminie z zakresu administracji rządowej. System świadczeń rodzinnych jest wsparciem dla rodzin gorzej usytuowanych w wychowaniu dziecka (dzieci) oraz w sytuacji, kiedy w rodzinie znajduje się osoba niepełnosprawna wymagająca opieki i pomocy.

Zasiłek rodzinny przysługuje ww. osobom do ukończenia przez dziecko 18 roku życia lub do ukończenia nauki w szkole, jednak nie dłużej niż do ukończenia 21 roku życia, albo 24 roku życia, jeżeli kontynuuje naukę w szkole lub w szkole wyższej i legitymuje się orzeczeniem o umiarkowanym albo znacznym stopniu niepełnosprawności. Wysokość zasiłku rodzinnego wynosi miesięcznie :

- a) 95 zł na dziecko w wieku do ukończenia 5 roku życia;
- b) 124 zł na dziecko w wieku powyżej 5 roku życia do ukończenia 18 roku życia;
- c) 135 zł na dziecko w wieku powyżej 18 roku życia do ukończenia 24 roku życia.

Ze świadczeń rodzinnych korzystało **673 rodziny**, w tym wypłacono **67 jednorazowych zapomóg z tyt. urodzenia się dziecka**.

Fundusz alimentacyjny,  
świadczenie  
wychowawcze 500+,  
świadczenie dobry  
start 300+

Do świadczeń wypłacanych w ramach systemu świadczeń rodzinnych należy również świadczenie pielęgnacyjne. Od 1 stycznia 2010 roku prawo do tego świadczenia ustalane jest niezależnie od dochodów rodziny i na czas nieokreślony, a jeżeli orzeczenie o niepełnosprawności albo znacznym stopniu niepełnosprawności zostało wydane na czas określony - do ostatniego dnia miesiąca, w którym upływa termin ważności orzeczenia. Świadczenie pielęgnacyjne w 2019 roku było wypłacane w wysokości 1.583,00 zł miesięcznie.

Świadczenia pielęgnacyjne otrzymywało **61 rodzin**.

W celu częściowego pokrycia wydatków wynikających z konieczności zapewnienia opieki i pomocy innej osoby w związku z niezdolnością do samodzielnej egzystencji przyznawany jest zasiłek pielęgnacyjny. Jego wysokość wynosiła 184,42 zł do października 2019 r. i 215,84 zł od listopada 2019 r.

Zasiłki pielęgnacyjne otrzymały **202 osoby**.

## Fundusz alimentacyjny, świadczenie wychowawcze 500+, świadczenie dobry start 300+

Podstawę normatywną realizacji zadania stanowi ustawa z dnia 7 września 2007 r. o pomocy osobom uprawnionym do alimentów. Świadczenia z funduszu alimentacyjnego stanowią formę pomocy państwa dla osób znajdujących się w trudnej sytuacji materialnej, które nie mają możliwości wyegzekwowania alimentów od dłużnika. Świadczenia te przysługują osobie uprawnionej do alimentów od rodzica na podstawie wyroku sądu lub na drodze ugody zatwierdzonej przez sąd, jeżeli egzekucja okazała się bezskuteczna. Ustalenie prawa do świadczenia oraz jego wypłata następuje na wniosek osoby uprawnionej lub jej przedstawiciela. Ponadto prowadzone są postępowania wobec dłużników alimentacyjnych zmierzające do zwiększenia odpowiedzialności osób zobowiązanych do alimentacji.

Z funduszu alimentacyjnego korzystało **40 rodziny**, w tym **51 osób** uprawnionych. Prowadziliśmy postępowanie wobec **64 dłużników alimentacyjnych**.

Fundusz alimentacyjny,  
świadczenie  
wychowawcze 500+,  
świadczenie dobry  
start 300+

Świadczenie wychowawcze 500+ przysługuje : obywatelom polskim i cudzoziemcom, matce, ojcu, opiekunowi faktycznemu dziecka albo opiekunowi prawnemu dziecka na wniosek złożony w Ośrodku właściwym ze względu na miejsce zamieszkania osoby ubiegającej się o świadczenie wychowawcze do dnia ukończenia przez dziecko 18. roku życia bez względu na dochody w wysokości 500 zł miesięcznie na każde dziecko, kwota świadczenia wychowawczego przysługuje za niepełny miesiąc w przypadku: urodzenia dziecka, ukończenia przez dziecko 18. roku życia lub gdy dziecko, zgodnie z orzeczeniem sądu jest pod opieką naprzemienną obydwójga rodziców rozwiedzionych, żyjących w separacji lub żyjących w rozłączeniu.

Świadczenie wychowawcze **500+** zostało wypłacone **893 rodzinom dla 1206 dzieci.**



Fundusz alimentacyjny,  
świadczenie  
wychowawcze 500+,  
świadczenie dobry  
start 300+

Świadczenie Dobry Start 300+ przysługuje obywatelom polskim i cudzoziemcom, matce, ojcu, opiekunowi faktycznemu dziecka albo opiekunowi prawnemu dziecka na wniosek złożony w Ośrodku właściwym ze względu na miejsce zamieszkania osoby ubiegającej się o świadczenie dobry start do dnia ukończenia przez dziecko 18. roku życia bez względu na dochody w rodzinie.

Świadczenie dobry start **300+** zostało wypłacone **805 rodzinom dla 1029 dzieci.**

# ZADANIA REALIZOWANE W RAMACH POMOCY SPOŁECZNEJ

Zadanie	Wartość wydatku i źródło finansowania	Liczba osób objęta pomocą
Ustawa o pomocy społecznej ( Dz.U. z 2019 poz. 1507 ze zm)	Zasiłki okresowe – 166.697,76 dotacja u.w. Zasiłki stałe – 125.374,53 dotacja u.w. Zasiłki celowe – 38.000,00 – śr. własne Domy Pomocy społecznej – 121.860,00 – śr. własne Usługi opiekuńcze – 638.318,56 – śr. własne w tym 8.740, 00 dotacja u.w. Składki na ubezpiecz. zdrowotne- 9.701,28 dotacja u.w. Program „ Posiłek w szkole i w domu” – 180.000,00 dotacja u.w. , 60.000,00 śr. własne, ogółem 240.000,00	297 rodzin dla 946 osób
Ustawa o systemie oświaty ( Dz.U. z 2004 r. poz.2572 ze zm.)	Stypendia i zasiłki szkolne – 138.408,37 ogółem w tym śr. własne 27.681,67 i 110.726,70 dotacja u.w.	106 rodzin
Ustawa o dodatkach mieszkaniowych ( Dz.U. 2019 r. poz. 2133)	Dodatki mieszkaniowe – 12.725,65	10 rodzin
Ustawa o wspieraniu rodziny i systemie pieczy zastępczej ( Dz.U. z 2011 r. poz. 887 ze zm.)	Wynagrodzenie asystenta rodziny – 42.866,92 śr. własne , w tym 17.003,00 dotacja u.w. Pobyty dzieci w placówkach opiekuńczo-wychowawczych i w pieczy zastępczej – 25.949,00	10 rodzin  3 dzieci
Ustawa o przeciwdziałaniu przemocy w rodzinie ( Dz.U. z 2005 r. poz.1493 ze zm.)	Finansowanie działalności Zespołu Interdyscyplinarnego – 3.000,00 śr. własne	59 rodzin

# ZADANIA REALIZOWANE W RAMACH WSPIERANIA RODZINY

Zadanie	Wartość wydatku i źródło finansowania	Liczba osób objęta pomocą
ustawa o świadczeniach rodzinnych ( Dz.U. 2013 r. poz.1456 ze zm.) – św. rodzinne, św. z funduszu alimentacyjnego, skl. na ubezpieczenie emerytalno – rentowe z ubezpieczenia społecznego	Wyплаты świadczeń wraz z dodatkami - 3.966.685,00 – zadanie zlecone	713 rodzin
Ustawa o pomocy państwa w wychowaniu dzieci – ( Dz.U. 2016 r. poz. 195 ze zm.)	Wyплаты świadczeń 500+ - 7.350.842,00 – zadanie zlecone	893 rodziny dla 1206 dzieci
Ustawa o ustaleniu i wypłacie zasiłku dla opiekunów ( Dz.U. z 2014 r. poz. 567 ze zm.)	Wyплаты świadczeń dla opiekunów osób niepełnosprawnych – 46.991,00 – zadanie zlecone	13 osób
Rządowy program „Dobry Start” M.P z 2018 r. poz.514)	Wyплата świadczeń 300+ - zadanie zlecone	805 rodzin dla 1029 dzieci

## 12.KULTURA I SPORT

**Gminna Biblioteka Publiczna w Rybnie** jest samorządową instytucją kultury. Siedziba biblioteki znajduje się w Rybnie przy ulicy Wyzwolenia 90a. Celem biblioteki jest prowadzenie wielokierunkowej działalności rozwijającej i zaspakajającej potrzeby kulturalne i czytelnicze mieszkańców Gminy Rybno oraz upowszechnianie wiedzy i promocja kultury lokalnej w kraju i za granicą.

W roku 2019 planowany budżet wynosił: 495 860,00 zł, a wykonany 495 640,51 zł, co stanowi procentowo 99,96% wykonania.

# WYKAZ WYDARZEŃ

## **Wydarzenia rozrywkowe**

(Dni Rybna, Sylwester w plenerze, Dzień Dziecka, Festyny wiejskie, Gala Piosenki, Koncert z okazji Dnia Kobiet, otwarcie sezonu letniego, )

## **Promocja czytelnictwa**

(spotkania autorskie, teatr przy stoliku, Narodowe czytanie, Noc muzeów w GBP, Konkurs recytatorski, dyskusyjny klub książki, lekcje biblioteczne)

## **Kultywowanie tradycji**

(Dożynki, Konkurs bożonarodzeniowy, Konkurs wielkanocny, kiermasz wielkanocny, Noc Świętojańska, Mikołajki, Andrzejki, klub rękodzieła)

## **Wydarzenia o charakterze patriotycznym**

(koncert z okazji Święta Niepodległości, koncert z okazji Święta 3 maja, obchody plebiscytowe w Groszkach)

## **Wydarzenia o charakterze religijnym**

(rezurekcja, pasterka, koncert kolęd, Boże Ciało)

## **Wydarzenia o charakterze charytatywnym**

(finał WOŚP, piknik charytatywny, Dzień dawcy szpiku)

## **Wydarzenia o charakterze integracyjnym**

(spotkania seniorów)

## **Zajęcia o charakterze edukacyjnym (cykliczne):**

nauka gry na instrumentach (gitara, pianino, instrumenty dęte), zajęcia orkiestry, zajęcia teatralne, zajęcia plastyczne, zajęcia wokalne dla seniorów - zespół Niezapominajki, zajęcia taneczne.

We wszystkich wydarzeniach wzięło łącznie ponad 10 000 osób.

# INFRASTRUKTURA

Budynek biblioteki został zakupiony na koniec 2017 roku i wykonano dokumentację celem adaptacji obiektu na cele związane z prowadzoną działalnością.

W obiekcie za pomocą ścianek działowych wydzielono nowe pomieszczenia na potrzeby użytkowników biblioteki: sala dla orkiestry, magazyn instrumentów, dostosowane zostało przejście do toalet w zakresie dostępności również dla osób niepełnosprawnych.

Budynek stanowi własność Gminy Rybno, przekazany do użytkowania GBP w Rybnie.

Prace adaptacyjne zostały wykonane ze środków własnych, sponsoringu oraz w ramach wolontariatu.

# WYDARZENIA SPORTOWE

## Wykaz najważniejszych wydarzeń sportowych

1. FERIE ZIMOWE Z PARAFIĄ I OSIR W RYBNIE,
2. III TURNIEJ CROSSMINTONA O PUCHAR KIEROWNIKA OSIR W RYBNIE,
3. INDYWIDUALNA AMATORSKA LIGA TENISA STOŁOWEGO,
4. AGG LIGA OSIR RYBNO – FUTSAL,
5. III HALOWY TURNIEJ „SKRZAT CUP”,
6. MISTRZOSTWA GMINY W PIŁCE SIATKOWEJ CZWÓREK DZIEWCZĄT SZKÓŁ PODSTAWOWYCH,
7. MISTRZOSTWA GMINY W PIŁCE SIATKOWEJ CZWÓREK CHŁOPCÓW SZKÓŁ PODSTAWOWYCH,
8. ELIMINACJE GMINNE DO MISTRZOSTW WOJEWÓDZTWA WMZ LZS SZKÓŁ GMINNYCH W HALOWEJ PIŁCE NOŻNEJ CHŁOPCÓW,
9. LIGA TENISA ZIEMNEGO,
10. III TURNIEJ TENISA ZIEMNEGO O PUCHAR KIEROWNIKA OSIR RYBNO,
11. IV SOŁECKI TURNIEJ W PIŁKĘ NOŻNĄ,
12. ELIMINACJE GMINNE DO WOJEWÓDZKIEGO TURNIEJU LZS W TENISIE STOŁOWYM O PUCHAR TVP 3 OLSZTYN,
13. GMINNE HALOWE IGRZYSKA SPORTOWO REKREACYJNE O PUCHAR WÓJTA GMINY RYBNO,
14. II RUNDA ELIMINACYJNA MISTRZOSTW WOJEWÓDZTWA WMZ LZS W HALOWEJ PIŁCE NOŻNEJ CHŁOPCÓW,
15. WOJEWÓDZKIE ZAWODY W ZAPASACH W STYLU KLASYCZNYM,

# WYDARZENIA SPORTOWE

16. LIGA CROSSMINTONA,
17. IV TURNIEJ HALOWEJ PIŁKI NOŻNEJ Z OKAZJI DNIA STRAŻAKA,
18. POLSKA BIEGA- BIEG KOPERNIKA,
19. PIKNIK Z OKAZJI DNIA DZIECKA,
20. OTWARTY TURNIEJ PIŁKI SIATKOWEJ PLAŻOWEJ ,
21. TURNIEJ SIATKÓWKI PLAŻOWEJ Z OKAZJI DNIA RYBNA,
22. PLAŻOWA PIŁKA SIATKOWA MĘŻCZYŹN I KOBIET,
23. MISTRZOSTWA W POKONYWANIU WODNEGO PLACU ZABAW,
24. IGRZYSKA MŁODZIEŻY SZKOLNEJ POWIATU W PIŁCE RĘCZNEJ DZIEWCZĄT,
25. IGRZYSKA MŁODZIEŻY SZKOLNEJ POWIATU W PIŁCE RĘCZNEJ CHŁOPCÓW,
26. ZAWODY SPORTOWO – INTEGRACYJNE GMIN: RYBNO – HEIDEN,
27. IGRZYSKA MŁODZIEŻY SZKOLNEJ – MISTRZOSTWA REJONOWE W PIŁCE RĘCZNEJ DZIEWCZĄT,
28. ZAWODY INTEGRACYJNO – SPORTOWE „ RAZEM SENIORZY GMINY RYBNO” ,
29. II PÓLMARATON ROLKARSKI,
30. III GMINNY TURNIEJ SPRAWNOŚCIOWY PRZEDSZKOLAKA W KRAINIE PIECZONEGO ZIEMNIAKA,



# WYDARZENIA SPORTOWE

31. III JESIENNY MARATON MTB

32. SPOTKANIE INTEGRACYJNE STOWARZYSZEŃ Z POWIATU DZIAŁDOWSKIEGO „ŁĄCZYMY POKOLENIA”

33. ZAJĘCIA SPORTOWE Z PARAOLIMPIJSKIEJ DYSCYPLINY BOCCIA

34. BIEG NIEPODLEGŁOŚCI

35. MIKOŁAJKI

36. III MIKOŁAJKOWY TURNIEJ SZACHOWY I WARCABOWY PUCHAR WÓJTA GMINY RYBNO

## **WYDARZENIA SPORTOWE WE WSPÓŁPRACY:**

1. III BIEG TROPEM WILKA- GRĄDY

2. GALA 2019

3. TURNIEJE CHARYTATYWNE

4. ZAWODY STRAŻACKIE

5. MECZ LEKKOATLETYCZNY GMIN: „RYBNO – DYWITY”

6. TURNIEJ Z „PODWÓRKA NA STADION” – KOSZELEWY

7. I TURNIEJ OLD- BOYS O PUCHAR WÓJTA GMINY RYBNO

# FREKWENCJA INFRASTRUKTURA

We wszystkich wydarzeniach o charakterze sportowym udział  
wzięło **ponad 3 000 osób!!!**

# INFRASTRUKTURA

Ośrodek Sportu i Rekreacji w Rybnie oferuje korzystanie z obiektów takich jak hala sportowa, stadion sportowy, siłownia zewnętrzna, plaża oraz wodny plac zabaw (w sezonie letnim).

Wielofunkcyjna pełnowymiarowa hala sportowa znajduje się przy ul. Sportowej 24A. Trybuny mogą pomieścić do 200 osób. Hala sportowa wyposażona jest we własny system nagłośnienia. Parkiet przystosowany jest do trenowania takich dyscyplin sportu jak piłka nożna, piłka ręczna, koszykówka i piłka siatkowa. W obiekcie znajduje się również profesjonalna elektroniczna tablica wyników, która jest przystosowana do przeprowadzania zawodów w wyżej wymienionych dyscyplinach sportowych. W 2016 roku parkiet wewnątrz hali przeszedł gruntowny remont, na który składało się cyklizowanie i nałożenie warstw specjalnego lakieru, co jeszcze bardziej zwiększyło komfort korzystania z obiektu. Wewnątrz hali znajduje się również siłownia dostosowana do prowadzenia treningów o różnym stopniu zaawansowania. Dysponujemy również szatniami oraz zapleczem sanitarnym z natryskami. Na holu znajduje się stół bilardowy.

Sporządzona została dokumentacja techniczna dotycząca termomodernizacji, w ramach której zaplanowano następujące prace: docieplenie ścian fundamentowych, ścian zewnętrznych, dachu (tylko SP w Hartowcu), wymiana stolarki okiennej i drzwiowej zewnętrznej, modernizacja istniejącego systemu C.O., modernizacja oświetlenia, montaż instalacji fotowoltaicznej. W ramach ochrony przyrody planowane są instalacje budek lęgowych/schronów.

# INFRASTRUKTURA

Ośrodek Sportu i Rekreacji administruje siłownią zewnętrzną, która zlokalizowana jest na skwerze przy ulicy Praskiej w Rybnie. Biegacz, orbitrek, jeździec i wioślarz - to urządzenia, z których mogą obecnie korzystać wszyscy mieszkańcy i goście naszej gminy. Treningi na świeżym powietrzu przynoszą więcej korzyści i poprawiają kondycję lepiej niż te, które wykonuje się w zamkniętych pomieszczeniach.

Plaża zlokalizowana jest przy ulicy Sportowej w Rybnie, nad jeziorem Zarybińskim.

Na plaży zorganizowane jest pełnowymiarowe boisko do siatkówki plażowej. Plaża posiada infrastrukturę rekreacyjną oraz parkingi. W okresie letnim atrakcją dla mieszkańców gminy Rybno i turystów jest wodny plac zabaw.

# INFRASTRUKTURA

Obiekt położony jest w sąsiedztwie Hali Sportowej Ośrodka Sportu i Rekreacji w Rybnie. Ze względu na bezpośrednie sąsiedztwo Zespołu Szkół, który może stanowić bazę noclegową, obiekt doskonale nadaje się do organizacji obozów sportowych oraz zgrupowań.

W skład kompleksu wchodzi:

- a) Trybuny na 300 miejsc,
- b) Główna płyta piłkarska o nawierzchni trawiastej,
- c) Bieżnia tartanowa okrężna,
- d) Kort tenisowy,
- e) Boisko treningowe (boczne),
- f) Rozbieg do skoku w dal.

Obiekt posiada własny system nagłośnienia oraz tablicę elektroniczną, na której wyświetlane są wyniki rozgrywanych meczów.

## 13. URZĄD GMINY RYBNO

Liczba pracowników w Urzędzie	25
Liczba jednostek organizacyjnych	11
liczba spółek	1
Liczba pracowników w spółkach	11

## 14. PODSUMOWANIE

**Szanowni Radni!**

**Szanowni Mieszkańcy Gminy Rybno!**

Już po raz drugi czyniąc zadość obowiązkowi wynikającemu z Ustawy o samorządzie gminnym - Art. 28aa. 1, powyżej przedstawiłem Państwu Raport o stanie Gminy Rybno za rok 2019.

Podkreślam, iż największy wkład pracy zarówno w działania samorządu jak też w tworzenie niniejszego dokumentu mają **Moi i Państwa współpracownicy** - zarówno Urzędu Gminy jak też jednostek organizacyjnych gminy świadczący zadania o charakterze publicznym, przekazane naszemu samorządowi.

Oczekując pozytywnej oceny działalności, a w ślad za tym efektów działalności mojej-Wójta oraz mojego Zespołu współpracowników, przedkładam Państwu niniejszy dokument, zapraszając tym samym do dyskusji , a w konsekwencji jego autoryzacji w głosowaniu nad jego treścią.

Udzielenie wotum zaufania dla Budżetu Gminy roku 2019 będzie dla Nas wszystkich uwieńczeniem rocznej pracy na rzecz Gminy Rybno.